



**Stadt Itzehoe**  
**Der Vorsitz**

Itzehoe, 21.06.2024

An die  
Mitglieder  
des Hauptausschusses

### **Sitzung des Hauptausschusses**

Sehr geehrte Damen, sehr geehrte Herren,

die Mitglieder des Hauptausschusses werden hierdurch eingeladen zu einer Sitzung am

**Montag, 01.07.2024, 16:00 Uhr,**  
**Ständesaal des Historischen Rathauses.**

### **Tagesordnung:**

#### **Öffentlicher Teil:**

- 1 Eröffnung der Sitzung durch den Ausschussvorsitz
- 2 Feststellung der Anwesenheit und Beschlussfähigkeit sowie Festsetzung der Tagesordnung
- 3 Einwendungen gegen die Niederschrift der Sitzung des Hauptausschusses vom 03.06.2024
- 4 Anfragen (öffentlicher Teil)
- 5 Aktuelle Stunde
- 6 Mitteilungen des Bürgermeisters (nicht vertraulich)
- 7 Einwohnerfragestunde
- 8 Antrag der CDU-Fraktion vom 17.06.2024:  
hier: Ausbau des Sicherheitsdienstes zu einer "City-Streife"  
Vorlage: 0120/2024
- 9 Antrag der CDU-Fraktion vom 17.06.2024:  
hier: Überprüfung der Spielhallen und Wettbüros  
Vorlage: 0121/2024
- 10 Antrag der CDU-Fraktion vom 17.06.2024,  
hier: Erweiterung des Berichtswesens um einen Bericht des Ordnungsamtes  
Vorlage: 0122/2024

- 11 Planstelle lfd. Nr. 41/2024  
hier: Aufhebung des Sperrvermerks  
Vorlage: 0124/2024
- 12 1. Verordnung zur Änderung der Stadtverordnung über die Parkraumbewirtschaftung durch Parkscheinautomaten im Bereich der Stadt Itzehoe  
Vorlage: 0094/2024
- 13 Einführung eines Gefahrenabwehrplans für die Stadt Itzehoe  
Vorlage: 0105/2024

**Nichtöffentlicher Teil:**

- 14 Stadtwerke Itzehoe GmbH  
hier: Feststellung des Jahresabschlusses 2023, Beschluss zur Ergebnisverwendung sowie Entlastung des Aufsichtsrats und der Geschäftsführung  
Vorlage: 0115/2024
- 15 Personalangelegenheit Eigenbetrieb Kommunalservice Itzehoe  
hier: Bestellung Werkleitung ab dem 01.09.2024  
Vorlage: 0123/2024
- 16 Anfragen (nichtöffentlicher Teil)
- 17 Mitteilungen des Bürgermeisters (vertraulich)

**Öffentlicher Teil:**

- 18 Wiederherstellung der Öffentlichkeit und ggf. Bekanntgabe der in nichtöffentlicher Sitzung gefassten Beschlüsse
- 19 Einwohnerfragestunde

Mit freundlichen Grüßen

gez.  
Ralph Busch  
Erster Stadtrat

# Sitzungsunterlagen

Sitzung des Hauptausschusses  
01.07.2024

# Inhaltsverzeichnis

Sitzungsdokumente	
Einladung Ausschuss	3
Vorlagendokumente	
TOP Ö 3 Einwendungen gegen die Niederschrift der Sitzung des Hauptausschusses vom 03.06.2024	
Niederschrift öffentlich (03.06.2024)	5
TOP Ö 8 Antrag der CDU-Fraktion vom 17.06.2024:	
Vorlage 0120/2024	15
Antrag der CDU-Fraktion vom 17.06.24 - Ausbau des Sicherheitsdienstes zu einer "City-Streife" 0120/2024	17
TOP Ö 9 Antrag der CDU-Fraktion vom 17.06.2024, hier: Überprüfung der Spielhallen und Wettbüros	
Vorlage 0121/2024	18
Antrag der CDU-Fraktion vom 17.06.24 - Überprüfung der Spielhallen und Wettbüros 0121/2024	20
TOP Ö 10 Antrag der CDU-Fraktion vom 17.06.2024, hier: Erweiterung des Berichtswesens um einen Bericht des Ordnungsamtes	
Vorlage 0122/2024	21
Antrag der CDU-Fraktion vom 17.06.2024 - Einrichtung eines ständiges Berichtswesen im Ordnungsamt 0122/2024	23
TOP Ö 11 Planstelle lfd. Nr. 41/2024	
Vorlage 0124/2024	24
TOP Ö 12 1. Verordnung zur Änderung der Stadtverordnung über die Parkraumbewirtschaftung durch Parkscheinautomaten im Bereich der Stadt Itzehoe	
Vorlage 0094/2024	26
1. Änderungsverordnung zur Stadtverordnung Stand Juni 2024 0094/2024	28
Anlage 1 zur Stadtverordnung über die Parkraumbewirtschaftung durch Parkscheinautomaten im Stadtgebiet Itzehoe 0094/2024	29
TOP Ö 13 Einführung eines Gefahrenabwehrplans für die Stadt Itzehoe	
Vorlage 0105/2024	31
AG_Schwarzfall_Kommunen_Zwischenergebnis_(Stand_03.07.2023) 0105/2024	34
Gefahrenabwehrplan_Itzehoe_Entwurf Stand 06 2024 0105/2024	44

**Stadt Itzehoe**  
**Der Vorsitz**

Itzehoe, 20.06.2024

An die  
Mitglieder  
des Hauptausschusses

### **Sitzung des Hauptausschusses**

Sehr geehrte Damen, sehr geehrte Herren,

die Mitglieder des Hauptausschusses werden hierdurch eingeladen zu einer Sitzung am

**Montag, 01.07.2024, 16:00 Uhr,**  
**Ständesaal des Historischen Rathauses.**

### **Tagesordnung:**

#### **Öffentlicher Teil:**

- 1 Eröffnung der Sitzung durch den Ausschussvorsitz
- 2 Feststellung der Anwesenheit und Beschlussfähigkeit sowie Festsetzung der Tagesordnung
- 3 Einwendungen gegen die Niederschrift der Sitzung des Hauptausschusses vom 03.06.2024
- 4 Anfragen (öffentlicher Teil)
- 5 Aktuelle Stunde
- 6 Mitteilungen des Bürgermeisters (nicht vertraulich)
- 7 Einwohnerfragestunde
- 8 Antrag der CDU-Fraktion vom 17.06.2024:  
hier: Ausbau des Sicherheitsdienstes zu einer "City-Streife"  
Vorlage: 0120/2024
- 9 Antrag der CDU-Fraktion vom 17.06.2024:  
hier: Überprüfung der Spielhallen und Wettbüros  
Vorlage: 0121/2024
- 10 Antrag der CDU-Fraktion vom 17.06.2024,  
hier: Erweiterung des Berichtswesens um einen Bericht des Ordnungsamtes  
Vorlage: 0122/2024
- 11 Planstelle lfd. Nr. 41/2024

hier: Aufhebung des Sperrvermerks  
Vorlage: 0124/2024

- 12 1. Verordnung zur Änderung der Stadtverordnung über die Parkraumbewirtschaftung durch Parkscheinautomaten im Bereich der Stadt Itzehoe  
Vorlage: 0094/2024
- 13 Einführung eines Gefahrenabwehrplans für die Stadt Itzehoe  
Vorlage: 0105/2024

#### **Nichtöffentlicher Teil:**

- 14 Stadtwerke Itzehoe GmbH  
hier: Feststellung des Jahresabschlusses 2023, Beschluss zur Ergebnisverwendung sowie Entlastung des Aufsichtsrats und der Geschäftsführung  
Vorlage: 0115/2024
- 15 Personalangelegenheit Eigenbetrieb Kommunalservice Itzehoe  
hier: Bestellung Werkleitung ab dem 01.09.2024  
Vorlage: 0123/2024
- 16 Anfragen (nichtöffentlicher Teil)
- 17 Mitteilungen des Bürgermeisters (vertraulich)

#### **Öffentlicher Teil:**

- 18 Wiederherstellung der Öffentlichkeit und ggf. Bekanntgabe der in nichtöffentlicher Sitzung gefassten Beschlüsse
- 19 Einwohnerfragestunde

Mit freundlichen Grüßen

gez.  
Ralph Busch  
Erster Stadtrat

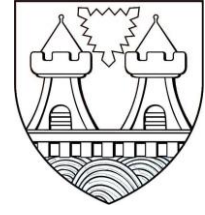
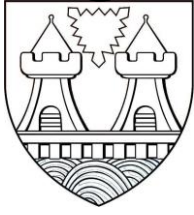

### Sitzung des Hauptausschusses

---

<b>Sitzungstermin:</b>	Montag, 03.06.2024
<b>Sitzungsbeginn:</b>	16:00 Uhr
<b>Sitzungsende:</b>	17:08 Uhr
<b>Sitzungsort:</b>	Sitzungszimmer 4 des Historischen Rathauses

---

#### **Anwesend:**

##### Gäste

Bürger/innen  
Presse

##### Vorsitzender

Herr Ralph Busch

##### Mitglieder

Herr Dirk Busch  
Herr Jörg Frähmcke  
Herr Hans-Dieter Helms  
Frau Karoline Holm  
Herr Andreas Hüser  
Herr Ralf Kirbach  
Herr Dieter Krämer  
Herr Rainer Lutz  
Herr Patrick Schulz  
Herr Karl-Heinz Zander

Stellvertretung für Ratsherrin Gruitrooy

Stellvertretung für Ratsherrn Michels

Stellvertretung für Ratsherrin Dr. Lutz

#### **Abwesend:**

##### Mitglieder

Frau Eva Gruitrooy  
Frau Dr. Kirsten Lutz  
Herr Oliver Michels

##### Verwaltung

Herr Ralf Hoppe  
Frau Mandy Zinke  
Frau Dr. Hanne Walberg  
Herr Holger Pump  
Herr Andreas Arndt  
Herr Hauke Carstens  
Herr Thomas Carstens  
Herr Björn Dethlefs  
Frau Andrea Gripp  
Frau Sarah Jungclaus  
Frau Imme Lindemann  
Frau Judith Rennekamp  
Personalrat  
Frau Karin Lewandowski

Bürgermeister  
Zentrale Steuerungsunterstützung  
Leitung Hauptamt  
Leitung Amt für Bürgerdienste  
Leitung Amt für Bildung  
Leitung Amt für Finanzen  
Stabsstelle Wirtschaftsförderung  
Presse- und Öffentlichkeitsarbeit  
Leitung Rechnungsprüfungsamt  
Protokollführung  
komm. Leitung Bauamt  
Verwaltungsabteilung  
Gleichstellungsbeauftragte

## **Tagesordnung:**

- 1 Eröffnung der Sitzung durch den Ausschussvorsitz
- 2 Feststellung der Anwesenheit und Beschlussfähigkeit sowie Festsetzung der Tagesordnung
- 3 Einwendungen gegen die Niederschrift der Sitzung des Hauptausschusses vom 28.03.2024
- 4 Anfragen (öffentlicher Teil)
- 5 Aktuelle Stunde
- 6 Einwohnerfragestunde
- 7 Mitteilungen des Bürgermeisters (nicht vertraulich)
- 8 Bericht zur Umsetzung von Beschlüssen der Ratsversammlung, des Hauptausschusses und der Fachausschüsse - II. Quartal 2024
- 9 Projektberichte - II. Quartal 2024
- 10 Strukturbericht - II. Quartal 2024
- 11 Haushalts- und Finanzbericht I. Quartal 2024
- 12 Nebentätigkeiten des Bürgermeisters Herrn Ralf Hoppe 2023
- 13 Anfragen (nichtöffentlicher Teil)
- 14 Mitteilungen des Bürgermeisters (vertraulich)
- 15 Wiederherstellung der Öffentlichkeit und ggf. Bekanntgabe der in nichtöffentlicher Sitzung gefassten Beschlüsse
- 16 Einwohnerfragestunde

## **Protokoll:**

### **zu TOP 1 Eröffnung der Sitzung durch den Ausschussvorsitz**

Erster Stadtrat Busch (Vorsitzender) begrüßte die Mitglieder des Hauptausschusses und alle anwesenden Gäste sowie die Beschäftigten der Verwaltung zur Sitzung des Hauptausschusses am 03.06.2024.

### **zu TOP 2 Feststellung der Anwesenheit und Beschlussfähigkeit sowie Festsetzung der Tagesordnung**

Erster Stadtrat Busch (CDU) stellte fest, dass die Mitglieder des Hauptausschusses form- und fristgerecht eingeladen wurden.

11 Ausschussmitglieder waren anwesend. Das Gremium war somit beschlussfähig.



Die Tagesordnungspunkte 12 – 14 sollten im nichtöffentlichen Teil beraten werden.

Zu den Tagesordnungspunkten 5 und 13 (Aktuelle Stunde und Anfragen im nichtöffentlichen Teil) wurden keine Themen eingereicht und konnten somit abgesetzt werden.

Zu Tagesordnungspunkt 4 (Anfragen im öffentlichen Teil) wurden von der Fraktion DAFi 3 Themen fristgerecht angemeldet.

Ratsherr Frähmcke (FDP) wies auf fehlende Jahrgänge in der Alterspyramide des Strukturberichtes zu Tagesordnungspunkt 10 hin und fragte, ob dieser aufgrund dessen beraten werden könne. Der Tagesordnungspunkt wurde nicht abgesetzt. Die Unterlage solle korrigiert nachgereicht werden.

**Protokollnotiz:**

*Die aktualisierte Alterspyramide wurde als Anlage zum Tagesordnungspunkt des Strukturberichtes ausgetauscht.*

Es lagen keine Einwände gegen die Tagesordnung vor, so dass über diese abgestimmt wurde:

**Abstimmungsergebnis:**

Ja:	11
Nein:	0
Enthaltung:	0
Befangenheit:	0

**zu TOP 3    Einwendungen gegen die Niederschrift der Sitzung des Hauptausschusses vom 28.03.2024**

Es wurden keine Einwendungen gegen die Niederschrift der Sitzung des Hauptausschusses vom 28.03.2024 erhoben.

**zu TOP 4    Anfragen (öffentlicher Teil)**

Die DAFi-Fraktion reichte am 30.05.2024 fristgerecht 3 Themen ein.

Ratsherr Lutz (DAFi) stellte die Anfragen der Reihe nach vor.

Zur Nachfrage des Sachstandes der Stellenausschreibung der Gleichstellungsbeauftragten nahm Bürgermeister Hoppe Stellung. Die Ausschreibung werde innerhalb der nächsten Tage erfolgen. Interne Recherche- und Klärungsbedarfe bezüglich der Stellenbewertung verzögerten das Verfahren. Die Stelle sei zwischenzeitlich tarif- und beamtenrechtlich bewertet.

Zur Anfrage zum Umgang mit dem Projekt „Nette Toilette“ stellte Ratsherr Lutz fest, dass nicht alle ursprünglich teilnehmenden Betriebe das Projekt entsprechend für die Öffentlichkeit anhand eines Aufklebers kennzeichnen würden, jedoch die Mittel der Stadt hierfür in Anspruch nehmen würden. Wie wolle man damit umgehen? Außerdem fragte er, ob die WC-Anlagen des Rathauses zwischenzeitlich in das Projekt mit einbezogen wurden.

Herr Pump (Leitung Amt für Bürgerdienste) nahm hierzu Stellung und erklärte, dass laut Auskunft des Stadtmanagements zwischenzeitlich sieben Betriebe an dem Projekt teilnehmen würden. Kontrollen zur Kennzeichnung der Betriebe hätten bisher nicht stattgefunden. Aufgrund der Anfrage der DAFi solle nun eine Überprüfung erfolgen.

**Protokollnotiz:**

Laut Auskunft des Stadtmanagements vom 08.06.24 wurden in der Angelegenheit alle teilnehmenden Betriebe per Mail kontaktiert. Es wird eine entsprechende Nachverfolgung stattfinden. Eine Kennzeichnung der Stadtverwaltung befindet sich aktuell in Klärung. Sollten alle Anforderungen erfüllt werden können, wird hier ebenfalls ein entsprechender Hinweis angebracht.

Die letzte Anfrage bezog sich auf einen Antrag der DAFi-Fraktion aus 2023 zur Errichtung einer Trinkwasserentnahmestelle am La-Couronne Platz. Der Platz erwies sich aufgrund der anstehenden Baumaßnahmen am Holstein Center als ungeeignet, mehrere andere Standorte sollten stattdessen in die Planungen aufgenommen werden. Ratsherr Lutz fragte nach dem Sachstand, da die Umsetzung im Sommer 2024 abgeschlossen sein sollte.

Frau Lindemann (kommissarische Leitung Bauamt) nahm Stellung und gab an, dass die Stadtwerke sich in Abstimmung mit dem Bauamt um Fördermittel beworben hätten, da das zuständige Bundesministerium ein Förderprogramm für solche Projekte ins Leben gerufen habe. Die Stadtwerke hätten jedoch keinen Zuschlag erhalten. In der Sitzung des Stadtentwicklungsausschusses am 09.07.2024 werde ein aktueller Sachstand vorgestellt.

Eine Umsetzung in diesem Sommer wurde ausdrücklich gewünscht.

**zu TOP 5 Aktuelle Stunde**

Es wurden keine Themen für die Aktuelle Stunde eingereicht. Der Tagesordnungspunkt wurde abgesetzt.

**zu TOP 6 Einwohnerfragestunde**

Das Wort wurde nicht gewünscht.

**zu TOP 7 Mitteilungen des Bürgermeisters (nicht vertraulich)**

Bürgermeister Hoppe hatte keine Mitteilungen öffentlich bekanntzugeben.

**zu TOP 8 Bericht zur Umsetzung von Beschlüssen der Ratsversammlung, des Hauptausschusses und der Fachausschüsse - II. Quartal 2024, Vorlage: 0089/2024**

Folgende Nachfragen wurden zum Bericht zur Umsetzung von Beschlüssen gestellt.

**Seite 14 der Sitzungsunterlagen, Gedenktafel**

Ratsherr Zander (Bündnis 90/Die Grünen) fragte nach dem Sachstand zur Anbringung der Gedenktafel. Man habe viel Geld ausgegeben und nichts geschehe.

Frau Lindemann (kommissarische Leitung Bauamt) gab an, dass die zuständige Kollegin derzeit ausgelastet sei. Im nächsten Quartalsbericht solle es einen neuen Sachstand geben.

Erster Stadtrat Busch (CDU) stimmte Ratsherrn Zander zu. Man habe viel Geld ausgegeben und wollte ein Zeichen setzen. Vor der Beschaffung hätten die Gegebenheiten geprüft werden sollen. Er fragte nach den Möglichkeiten.

Bürgermeister Hoppe ergänzte, dass es keine einfache Lösung gebe. Eine hängende Variante sei aufgrund des Mauerwerkes nicht realisierbar und für eine stehende Variante sei der Platz zu gering. Insbesondere erinnerte er an die letzten Sitzungen der Ratsversammlungen, welche sehr gut besucht wurden.

Ratsherr Zander schlug vor die Statue von Karl dem Großen zu verschieben, um so Stellplatz für die Gedenktafel zu schaffen. Außerdem wünschte er sich einen Abbau des Gerüsts am Historischen Rathaus, welches seit geraumer Zeit dort stehe und das Gebäude verdecke.

**Protokollnotiz:**

Die Statue von Karl dem Großen darf aufgrund der Statik nicht verschoben werden. Der Boden im Ständesaal ist an dem jetzigen Standort extra verstärkt worden.

**Seite 17, Frequenz-Messung**

Ratsherr Zander fragte nach den Kosten der Laser.

**Protokollnotiz:**

Nach Auskunft des Stadtmanagements übernehmen die Stadtwerke die Kosten des Austausches der Geräte, so dass der Stadt oder dem Stadtmanagement keine Kosten entstehen. Konkrete Angaben konnten nicht in Erfahrung gebracht werden.

Bürgermeister Hoppe gab an, dass es im Rahmen der Lenkungsgruppe des Innenstadtförderprogrammes eine Präsentation stattgefunden habe. Die Kameras hätten letztendlich nicht die erhofften Ergebnisse erbracht und es gebe teilweise Beschwerden aus der Bevölkerung bezüglich der Anmutung der Kameras, welche keine verwertbaren Bilder lieferten. Man wollte die Thematik jedoch nicht in Gänze aufgeben und habe die Technik gewechselt, da es im Grundsatz her eine hilfreiche Angelegenheit für das Stadtmanagement und die Stadtverwaltung sei und die daraus gewonnenen Erkenntnisse gewollt seien.

**Seite 21, Prüfung Abschluss öffentlich rechtliche Vereinbarung zur interkommunalen Zusammenarbeit zwischen der Stadt Itzehoe und den Kreisen Steinburg und Dithmarschen nach dem Gesetz über die kommunale Zusammenarbeit in Schleswig-Holstein**

Ratsherr Krämer (SPD) fragte nach dem Sachstand und wie weit man mit dem Austausch der Beteiligten sei.

Frau Dr. Walberg (Leitung Hauptamt) gab an, dass bereits einige Treffen stattgefunden hätten. Der nächste Termin stünde kommende Woche an. Ziel sei der Entwurf einer Skizze, welche dem Hauptausschuss in seiner übernächsten Sitzung vorgelegt werden solle. Detailfragen gebe es noch zu klären, aber man komme gut voran.

**Seite 12, Organisationsuntersuchung Gebäudemanagement**

Erster Stadtrat Busch fragte nach dem Sachstand der Organisationsuntersuchung und ob 2024 mit einem Ergebnis vor den Haushaltsberatungen zu rechnen sei.

Frau Dr. Walberg konnte abschließend keine Zusage tätigen, sie sei jedoch zuversichtlich. Die Aufgabenstellenmatrix sei die größte Herausforderung gewesen, welche die Grundlage für die KGST zur weiteren Bearbeitung sei. Die Erstellung der genannten Matrix habe aufgrund des hohen Aufwandes teilweise geschoben werden müssen. Die Erhebungsphase sei in den nächsten Wochen abgeschlossen, so dass die KGST folgend eine Auswertung ausarbeiten und das Ergebnis in den Stellenplan mit einfließen könne.

**Seite 21, Planungen Sandparkplatz**

Ratsherr Dirk Busch (CDU) hinterfragte die im Bericht angegebenen verschiedenen Möglichkeiten. Unter anderem solle das Grundstück im Zuge des ISEK neu bewertet werden. Im Falle ei-

ner Erweiterung des Rathauses, sei dieses die letzte Fläche, welche genutzt werden könnte. Die Möglichkeit solle nicht verbaut werden.

Erster Stadtrat Busch ergänzte, dass im Bericht die Erstellung eines zukunftsfähigen Raum- und Nutzungskonzept angegeben sei und fragte nach den Kosten und wann dieses fertiggestellt sei.

Frau Dr. Walberg erläuterte, dass die Mittelfreigabe für eine begleitende Beratungsleistung erteilt sei und nicht für die finale Erstellung des Konzeptes. Es ginge zunächst um die Ermittlung, wie sich Raumbedarfe entwickeln. Eine Nachfrage nach den Kosten beantwortete sie mit geplanten 50.000 €. Parallel solle eine Betrachtung im Rahmen des ISEK erfolgen. Zu gegebener Zeit müsse eine Entscheidung getroffen werden, in welche Richtung man weiter planen wolle.

Erster Stadtrat Busch sagte, dass zuerst Entscheidungen getroffen und erst dann Mittel ausgegeben werden sollten. 50.000 € seien viel Geld, welches nicht verbrannt werden sollte. Er bat um Aufnahme des Themas für den Stadtentwicklungsausschuss.

Bürgermeister Hoppe erinnerte an Diskussionen bei den Haushaltsberatungen. Die Verwaltung müsse sich klarmachen, wie und mit welchen Ressourcen in den nächsten 10 - 15 Jahren unter Berücksichtigung der stetigen Entwicklungen der Arbeitswelt gearbeitet werden solle. Bei einem erhöhten Raumbedarf sei der Sandparkplatz die erste Fläche, welche bedacht werden sollte. In dem Fall würde eine Setzung im ISEK vorgegeben werden. Man erhoffe sich eine Wandlung durch die voranschreitende Digitalisierung.

Erster Stadtrat Busch wollte die Angelegenheit fraktionsintern besprechen und dem Stadtentwicklungsausschuss zur Beratung vorlegen. Er erinnerte sich an Gespräche, in denen versichert wurde, dass keine zusätzlichen Räume benötigt würden. Zwischenzeitlich wurden externe Räume angemietet und die Anzahl der Beschäftigten sei gewachsen. Bürgermeister Hoppe bestätigte, dass diese Aussagen obsolet seien.

Eine Nachfrage von Ratsherrn Krämer, was Bestandteil der Beratungen sein solle, wurde durch den Ersten Stadtrat Busch beantwortet.

### **Seite 31, Nutzung der Pausenhalle an der Grundschule Edendorf dauerhaft für den OGT inkl. Essensausgabe**

Ratsherr D. Busch fragte nach dem Sachstand.

Frau Lindemann gab an, dass ein aktueller Sachstand folge. Aufgrund personeller Engpässe ruhte die Angelegenheit, nun hätten allerdings zwei neue Mitarbeiter ihre Arbeit in der Abteilung Gebäudemanagement aufgenommen, so dass diese sich der Aufgabe annehmen könnten.

### **Seite 14/15, Flächenmanagement**

Ratsherr Helms (SPD) fragte, ob es Wettbewerbsprobleme gebe, wenn der Flächenmanager mit Maklertätigkeiten in Konkurrenz handele. Er stellte Fragen, welche durch den Ersten Stadtrat Busch zurückgewiesen wurden, da diese im nichtöffentlichen Teil oder gar im Aufsichtsrat des Stadtmanagement diskutiert werden sollten.

Ratsherr Schulz (CDU) erläuterte den Sachverhalt und erklärte, dass es sich nicht um eine Maklertätigkeit handele, sondern lediglich eine Vermittlung stattfände. Er wünschte sich eine bessere Vorbereitung auf den Tagesordnungspunkt, da sich die Fragen dann erübrigt hätten.

Eine Nachfrage zur Besetzung der Abteilung Gebäudemanagement von Ratsherrn Zander wurde durch Frau Lindemann beantwortet.

Ratsherr Frähmcke bezog sich nochmals auf die Pausenhalle (Seite 31) und hinterfragte auf was sich die Angabe der personellen Kapazität beziehe.

Er nahm Bezug zu Anträgen aus dem Bildungsausschuss und des Stadtentwicklungsausschusses. Bei einer intern erfolgten Prüfung der Wolfgang-Borchert-Schule wären wichtige Aspekte vergessen worden. Er sprach sich für eine Betrachtung durch externe Dienstleister aus. Für den Stadtentwicklungsausschuss fragte er bezüglich der Städtebauförderprogramme Lebendige Zentren und Umbau West nach dem Sachstand.

Bezugnehmend auf die Grundschule Edendorf – Pausenhalle antwortete Frau Lindemann, dass sich die personellen Kapazitäten auf die Planung und Umsetzung beziehen und beantwortete weitere Fragen. Bezüglich der Städtebauförderprogramme gebe es keine neuen Sachstände, die zeitliche Verzögerung der Rückmeldung des Ministeriums zu den Förderanträgen sei aber noch nicht ungewöhnlich.

### **Seite 28, Neubau Sportplätze Alte Landstraße und Sude-West, Verlagerung der Schulsportanlagen Am Lehmwohld**

Ratsherr Hüser (CDU) fragte nach dem Sachstand.

Frau Lindemann antwortete, dass aufgrund mangelnder personeller Kapazitäten in der Umweltabteilung bisher nicht mit der Umsetzung begonnen wurde.

#### **Beschlussvorschlag:**

Der Hauptausschuss nimmt Kenntnis.

#### **Abstimmungsergebnis:**

Der Hauptausschuss nahm Kenntnis.

### **zu TOP 9 Projektberichte - II. Quartal 2024, Vorlage: 0091/2024**

Folgende Nachfragen wurden zu den Projektberichten gestellt:

### **Seite 38, Umfeldgestaltung Bootsanleger Suder-Hafen**

Ratsherr Helms (SPD) fragte, ob es sich um öffentlichen Grund handle. Es ließe sich feststellen, dass Autohändler die Fläche als Abstellfläche für PKWs nutzen würden.

Herr Pump (Leitung Amt für Bürgerdienste) nahm Stellung und erläuterte, dass die Situation bekannt sei. Die Grünflächen gehören teilweise den Stadtwerken, welche sich kümmern müssten. Das Hauptproblem sei allerdings, dass es sich um nicht zugelassene Fahrzeuge handle.

### **Seite 93, Umbau Kreisverkehre AS IZ Mitte (Nr. 335)**

Ratsherr Zander (Bündnis 90/Die Grünen) fragte, wie es mit dem Projekt weitergehe. Rückstaus seien täglich zu festzustellen. Der LBV sehe einen Umbau nicht als sinnvoll und die Stadt solle in Vorleistung gehen.

Frau Lindemann (kommissarische Leitung Bauamt) antwortete, dass der LBV einen Umbau wolle, man aber die notwendigen baulichen Veränderungen nicht in der Zeit umsetzen könne, in der sie benötigt würden. Ein Austausch fände regelmäßig statt. Die Stadt habe sich bereit erklärt, die Umsetzung der Baumaßnahme zu übernehmen, die Kostenteilung zwischen den be-

teiligten Straßenbaulastträgern (Kreis, Land, Bund und Stadt) erfolge hierbei wie vorgeschrieben.

Ratsherr Krämer (SPD) freute sich über die Ausstattung des Magistratszimmers mit einem Cleverboard. Er bat um Einführung in die Technik für alle interessierten Nutzer.

#### **Seite 58, Neubau einer Feuerwache am Standort Schützenplatz/Kastanienallee (Nr. 144)**

Ratsherr Krämer fragte, ob die Fertigstellung der Feuerwache im Herbst realistisch sei.

Bürgermeister Hoppe stellte fest, dass der Herbst am 20.12.2024 ende. Er habe vor kurzem die Baustelle besichtigt. Nacharbeiten stünden noch aus. Die wesentlichen Arbeiten sollten bis August/September abgeschlossen sein. Ein Problem gebe es mit der Absauganlage, welche voraussichtlich im mittleren Herbst fertiggestellt sei.

Ratsherr D. Busch (CDU) hinterfragte, ob bei planerischen Fehlern Regressansprüche geltend gemacht werden könnten.

Bürgermeister Hoppe sagte, dass es schwer sei, eine bereits vorhandene Fehlerkette zu durchbrechen. Derzeitig bestehende Verträge mit den verschiedenen Firmen müssten eingehalten werden. Nach Fertigstellung der Feuerwache müsse man das Projekt gut reflektieren und ausarbeiten, was zukünftig besser gemacht werden sollte. Ein Mitarbeiter sei mit der Dokumentation der Arbeitsabläufe befasst, um ggf. Ansprüche geltend machen zu können.

#### **Seite 62, Sanitärprogramm Grundschule Edendorf (Nr. 247)**

Ratsherr Krämer fragte nach dem Sachstand.

#### **Protokollnotiz:**

Im Erörterungstermin wurden die bestehenden Fragen an den Sachverständigen gestellt und beantwortet. Eine Beurteilung seitens des Gerichts erfolgte nicht. Der Streitwert wurde auf 21.241,50 € festgelegt. Auf Basis dieses Sachverständigengutachtens wird mit der Gegenseite Kontakt aufgenommen. Die Fliesen sind noch dran.

#### **Seite 64, Erweiterung des Wenzel Hablik-Museums (Nr. 273)**

Ratsherr Krämer fragte, um was es sich bei einer Eisspeicher und Wärmepumpe handele.

Frau Lindemann antwortete, dass die Wahl nach eingehender Befassung mit anderen Systemen auf die Luft-Wasser-Wärmepumpe fiele.

#### **Seite 60, Brandschutzmaßnahmen Schulzentrum am Lehmwohld (Nr. 202)**

Ratsherr Krämer fragte, ob die Differenz in Höhe von etwa 800.000 € zwischen der Restforderung von 1.032.000 € zu den bisher eingeplanten Mitteln in Höhe von 200.000 € über den Nachtrag angemeldet werden müsste, was durch Herrn Carstens (Leitung Amt für Finanzen) bejaht wurde.

#### **Seite 41, Entwicklung neuer Gewerbeflächen – Westerweiterung Gewerbegebiet Innovationsraum (Nr. 253)**

Erster Stadtrat Busch (CDU) bat um Konkretisierung der Angabe „Pandemiebedingte Verzögerung“.

Herr Thomas Carstens (Stabsstelle Wirtschaftsförderung) erläuterte, dass diese Formulierung mittlerweile überholt sei.

Eine Änderung der Formulierung wurde gewünscht.

#### **Seite 92, Erneuerung Wochenmarktplatz (Nr. 331)**

Ratsherr Kirbach (AfD) fragte, ob bei den geplanten versenkbaren Stromkästen in der Mitte des Wochenmarktplatzes auf eine mögliche Entstehung von Staunässe bei Regenfällen oder ein Festfrieren geachtet werde.

Frau Lindemann versicherte, dass auf die Qualität geachtet werde. Die Beschäftigten der Abteilung werden ein besonderes Augenmerk auf die geschilderten möglichen Probleme haben. Bei der Beschaffung werde auf sämtliche einzuhaltende Sicherheitszertifikate und Anforderungen geachtet.

#### **Seite 58, Neubau einer Feuerwache am Standort Schützenplatz/Kastanienallee (Nr. 144)**

Ratsherr Hüser (CDU) berichtete von der Verwendung falscher Rohre im Randabschnitt der neuen Feuerwache. Er fragte nach Mehrkosten und inwiefern Regressansprüche geltend gemacht würden oder ob etwaige Mehrkosten über Steuergelder gedeckt würden.

Frau Lindemann bestätigte, dass Mehrkosten entstehen würden. Mögliche Regressforderungen würden im zweiten Schritt herausgefiltert und eingefordert werden. Primär stehe die Fertigstellung des Baus im Vordergrund.

Ratsherr Hüser bedankte sich folgend für die Aufstellung der Statue auf dem Grundstück der neuen Feuerwache, welche schick anzusehen sei.

#### **Seite 78, Veloroute Edendorf (Nr. 163)**

Ratsherr Helms (SPD) fragte zur Angabe des neuen Realisierungsstandes, ob eine erneute Verkehrszählung aufgrund des offensichtlich vorhandenen Handlungsbedarfes nötig sei.

Frau Lindemann antwortete, dass eine genaue Quantifizierung der Anzahl der Radfahrer zur Ermittlung möglicher Maßnahmen und deren Verhältnismäßigkeit von Kosten und Nutzen erforderlich sei.

Ratsherr Schulz (CDU) ergänzte, dass dieses Thema bereits in der Fahrradkommission diskutiert wurde.

#### **Beschlussvorschlag:**

Der Hauptausschuss nimmt Kenntnis.

#### **Abstimmungsergebnis:**

Der Hauptausschuss nahm Kenntnis.

#### **zu TOP 10    Strukturbericht - II. Quartal 2024, Vorlage: 0092/2024**

Folgende Fragen wurden zum Strukturbericht gestellt:

Erster Stadtrat Busch (CDU) stellte fest, dass laut Strukturbericht auch Kleinkinder in das Obdach eingewiesen würden. Er fragte, ob und inwiefern in diesen Fällen das Jugendamt informiert sei bzw. involviert werde.

Herr Pump (Leitung Amt für Bürgerdienste) antwortete, dass Kleinkinder maximal 1-2 Tage im Obdach seien. Danach erfolge eine Unterbringung in Wohnungen. Die Darstellung im Strukturbericht sei an dieser Stelle schwierig.

Ratsherr Frähmcke (FDP) hinterfragte die Zahlen zur Gewerbeentwicklung. Die Zeiträume seien nicht schlüssig wiedergegeben. Eine Aktualisierung solle in der Anlage erfolgen.

**Protokollnotiz:**

Der Strukturbericht wurde aktualisiert und kann als Anlage zum Tagesordnungspunkt in der aktuellen Version aufgerufen werden.

Des Weiteren stellte Ratsherr Frähmcke eine Nachfrage zum Grundstücksverkauf an der Lise-Meitner-Straße. Wie lange könne der Antrag verlängert werden?

Herr Thomas Carstens (Stabsstelle Wirtschaftsförderung) erklärte, dass es von der Finanzierbarkeit abhänge. Es gebe keine pauschale Frist, sondern hänge von den Argumenten ab. So lange eine Ernsthaftigkeit hinter den Absichten stecke, sehe man keinen Grund zur Ablehnung der Verlängerung. Die Planungen seien auf dem Weg.

**Beschlussvorschlag:**

Der Hauptausschuss nimmt Kenntnis.

**Abstimmungsergebnis:**

Der Hauptausschuss nahm Kenntnis.

**zu TOP 11 Haushalts- und Finanzbericht I. Quartal 2024, Vorlage: 0088/2024**

Es erfolgte keine Aussprache.

**Beschlussvorschlag:**

Der Hauptausschuss nimmt Kenntnis.

**Abstimmungsergebnis:**

Der Hauptausschuss nahm Kenntnis.

**zu TOP 15 Wiederherstellung der Öffentlichkeit und ggf. Bekanntgabe der in nichtöffentlicher Sitzung gefassten Beschlüsse**

Erster Stadtrat Busch (CDU) stellte die Öffentlichkeit wieder her.

Im nichtöffentlichen Teil wurden die Nebentätigkeiten von Bürgermeister Hoppe zur Kenntnis genommen.

**zu TOP 16 Einwohnerfragestunde**

Das Wort wurde nicht gewünscht. Erster Stadtrat Busch (CDU) bedankte sich bei allen Anwesenden und schloss die Sitzung um 17:08 Uhr.

---

gez. Ralph Busch  
Vorsitz

---

gez. Sarah Jungclaus  
Protokollführung



	<b>STADT ITZEHOE</b> <b>Der Bürgermeister</b>		<b>Sitzungsvorlage</b> <b>0120/2024</b>									
	Seite: 1											
Amt/Abteilung: <b>Verwaltungsabteilung</b>												
Aktenzeichen: 100.01		Anlagen: Antrag der CDU-Fraktion vom 17.06.24 - Ausbau des Sicherheitsdienstes zu einer "City-Streife"										
Betreff: Antrag der CDU-Fraktion vom 17.06.2024: hier: Ausbau des Sicherheitsdienstes zu einer "City-Streife"												
<table border="1"> <thead> <tr> <th style="text-align: left;">Beratungsfolge</th> <th style="text-align: left;">Termin</th> <th colspan="2" style="text-align: left;">Behandlung</th> </tr> </thead> <tbody> <tr> <td>Hauptausschuss</td> <td>01.07.2024</td> <td>Entscheidung</td> <td>öffentlich</td> </tr> </tbody> </table>					Beratungsfolge	Termin	Behandlung		Hauptausschuss	01.07.2024	Entscheidung	öffentlich
Beratungsfolge	Termin	Behandlung										
Hauptausschuss	01.07.2024	Entscheidung	öffentlich									
<b><u>Beschlussvorschlag:</u></b> Auf den Antrag der CDU-Fraktion vom 17.06.2024 wird verwiesen.												
Itzehoe, Datum 18.06.2024		gez. Ralf Hoppe										

Sachverhalt:

Der inhaltliche Antrag ist der Vorlage als Anlage beigefügt.

<b>Finanzielle Auswirkungen</b>	ja (bitte erläutern)	<b>X</b>	nein

<b>Auswirkungen auf den Klimaschutz</b>		
positiv <input type="checkbox"/>	negativ <input type="checkbox"/>	keine <input checked="" type="checkbox"/>
Erläuterungen:		

## Beruhigung der Situation in der Oberen Feldschmiede

Ausbau des Sicherheitsdienstes zu einer „City-Streife“

Wir – die CDU-Fraktion – stellen fest, dass das Ordnungsamt trotz des politischen Willens auf Grund eingeschränkter Arbeitszeiten nicht rund um die Uhr und an Wochenendtagen tätig sein kann. Ein privater Sicherheitsdienst hingegen kann flexibel eingesetzt werden und auf den Bedarf reagieren. Dadurch können die Anzahl der Mitarbeiter und ihre Einsatzzeiten bedarfsgerecht und kosteneffizient angepasst werden.

Daher sollen wir folgenden **Beschlussvorschlag**:

Die Verwaltung wird beauftragt, den dauerhaften Einsatz des aktuellen Sicherheitsdienstes als sogenannte „City-Streife“ im Auftrag des Ordnungsamtes der Stadt Itzehoe zu prüfen. Dabei sollen folgende Punkte (**Rechtliche und wirtschaftliche Prüfung**) berücksichtigt werden:

1. Welche Aufgaben des Ordnungsamtes können an private Anbieter / an einen privaten Sicherheitsdienst übertragen werden?
2. Welche Stellenanteile im Ordnungsamt können dadurch für andere Aufgaben in der Verwaltung frei werden bzw. zukünftig wegfallen?
3. Wie hoch sind die Kosten für eine Einsatzstunde im Vergleich zwischen dem Einsatz von städtischem Personal und Personal einer „City-Streife“?

Weiter wird die Verwaltung beauftragt, ein **Konzept** für die Arbeitskleidung und Ausstattung einer „City-Streife“ in Itzehoe zu erstellen – um ein freundliches Auftreten zu gewährleisten. Als Beispiel kann die Arbeitskleidung und Ausstattung der „City-Streife“ der Gemeinde Mönshiem herangezogen werden. Neben einem freundlichen Erscheinungsbild sollen die Einwohnerinnen und Einwohner klar erkennen, dass die „City-Streife“ im Auftrag der Stadt Itzehoe tätig ist (z.B. durch den Hinweis „Im Auftrag des Ordnungsamtes“).

Wir bitten um Ihre Unterstützung.

	<b>STADT ITZEHOE</b> <b>Der Bürgermeister</b>		<b>Sitzungsvorlage</b> <b>0121/2024</b>									
					Seite: 1							
Amt/Abteilung: <b>Verwaltungsabteilung</b>												
Aktenzeichen: 100.01		Anlagen: Antrag der CDU-Fraktion vom 17.06.24 - Überprüfung der Spielhallen und Wettbüros										
Betreff: Antrag der CDU-Fraktion vom 17.06.2024: hier: Überprüfung der Spielhallen und Wettbüros												
<table border="1"> <thead> <tr> <th style="text-align: left;">Beratungsfolge</th> <th style="text-align: left;">Termin</th> <th colspan="2" style="text-align: left;">Behandlung</th> </tr> </thead> <tbody> <tr> <td>Hauptausschuss</td> <td>01.07.2024</td> <td>Entscheidung</td> <td>öffentlich</td> </tr> </tbody> </table>					Beratungsfolge	Termin	Behandlung		Hauptausschuss	01.07.2024	Entscheidung	öffentlich
Beratungsfolge	Termin	Behandlung										
Hauptausschuss	01.07.2024	Entscheidung	öffentlich									
<b><u>Beschlussvorschlag:</u></b> Auf den Antrag der CDU-Fraktion vom 17.06.2024 wird verwiesen.												
Itzehoe, Datum 20.06.2024		gez. Ralf Hoppe										

Sachverhalt:

Der inhaltliche Antrag ist der Vorlage als Anlage beigefügt.

<b>Finanzielle Auswirkungen</b>	ja (bitte erläutern)	<b>X</b>	nein

<b>Auswirkungen auf den Klimaschutz</b>		
positiv <input type="checkbox"/>	negativ <input type="checkbox"/>	keine <input checked="" type="checkbox"/>
Erläuterungen:		

## Spielhallen und Wettbüros in der Stadt Itzehoe

Überprüfung der Spielhallen und Wettbüros insbesondere in der Innenstadt und Prüfung der Einführung einer sogenannten Wettbürosteuer als Ergänzung der Vergnügungssteuer

In der Innenstadt – insbesondere in der Feldschmiede und Fußgängerzone ab dem La-Couronne-Platz – folgen mehrere Spielhallen und Wettbüros auf wenigen Metern, so dass nach derzeitigem Recht die Mindestabstände offensichtlich nicht eingehalten werden. Dieser Bereich ist ein hauptsächlicher Schulweg von Schülerinnen und Schülern der Kaiser-Karl-Schule (KKS), des Regionales Bildungszentrums (RBZ), der Wolfgang-Borchert-Schule (WBS), der Auguste-Viktoria-Schule (AVS) und der Klosterhofschule. Zudem befinden sich Suchthilfeeinrichtungen in unmittelbarer Nähe von diesen Spielhallen und Wettbüros.

Da insbesondere Kinder und Jugendliche vor der Suchtgefahr durch Glücksspiel geschützt werden sollen, ist ein Verbot in den entsprechenden Bereichen zu prüfen – sofern die gültigen Mindestabstände nach § 4 des Spielhallengesetzes des Landes Schleswig-Holstein (SpielhG) nicht bereits den Betrieb rechtlich verhindern. Ein besonderes Augenmerk soll auf die Umgehung gesetzlicher Vorgaben gelegt werden (z.B.: wenn Glücksspiel und Alkoholausschank in einer wirtschaftlich verbundenen Organisation stattfinden, die nur optisch oder durch einfache Umbauten getrennt wurden).

Wir stellen daher folgenden **Beschlussvorschlag**:

Die Verwaltung wird beauftragt, die Genehmigung aller Spielhallen und Wettbüros im Innenstadtbereich zu überprüfen. Dabei soll festgestellt werden, ob die aktuell gültigen Mindestabstände nach § 4 des Spielhallengesetzes des Landes Schleswig-Holstein (SpielhG) zueinander, sowie zu Schuldnerberatungen, Schulen und anderen Einrichtung für Kinder und Jugendliche eingehalten worden sind. Die Ergebnisse dieser Überprüfung sollen in einem Bericht den zuständigen Gremien als Bericht vorgelegt werden. Dabei sollen bereits bekannte (zukünftige) Verschärfungen der Regelungen berücksichtigt werden.

Zudem soll geprüft werden, ob der Betrieb der Spielhallen entsprechend der gesetzlichen Regelungen ordnungsgemäß durchgeführt oder in bestimmten Bereichen (z.B. Verbot von Speisenverzehr und Alkoholausschank) diese Regelungen durch beispielsweise einfache Trennwände umgangen werden, obwohl eine wirtschaftliche Gesamteinheit vorliegt. Schließlich sollen die Möglichkeiten weiterer Einschränkungsmöglichkeiten durch die Stadt Itzehoe im Bereich der Feldschmiede und Fußgängerzone geprüft werden, sofern die derzeit gültigen landesgesetzlichen Regelungen dies nicht bereits ermöglichen.

Weiter wird die Verwaltung beauftragt, die Einführung einer sogenannten Wettbürosteuer (wie in der Stadt Koblenz) als Ergänzung der Vergnügungssteuersatzung der Stadt Itzehoe zu prüfen und vorzubereiten.

Wir bitten um Ihre Unterstützung.

# Ö 10

	<b>STADT ITZEHOE</b> Der Bürgermeister	<b>Sitzungsvorlage</b> <b>0122/2024</b>
		Seite: 1
Amt/Abteilung: Verwaltungsabteilung		
Aktenzeichen: 100.01	Anlagen: Antrag der CDU-Fraktion vom 17.06.2024 - Einrichtung eines ständiges Berichtswesen im Ordnungsamt	
Betreff: Antrag der CDU-Fraktion vom 17.06.2024, hier: Erweiterung des Berichtswesens um einen Bericht des Ordnungsamtes		
<b>Beratungsfolge</b>	<b>Termin</b>	<b>Behandlung</b>
Hauptausschuss	01.07.2024	Entscheidung öffentlich
<b><u>Beschlussvorschlag:</u></b>		
Auf den Antrag der CDU-Fraktion vom 17.06.2024 wird verwiesen.		
Itzehoe, Datum 20.06.2024	gez. Ralf Hoppe	

Sachverhalt:

Der inhaltliche Antrag ist der Vorlage als Anlage beigefügt.

<b>Finanzielle Auswirkungen</b>	ja (bitte erläutern)	<b>X</b>	nein

<b>Auswirkungen auf den Klimaschutz</b>		
positiv <input type="checkbox"/>	negativ <input type="checkbox"/>	keine <input checked="" type="checkbox"/>
Erläuterungen:		



## **Berichtswesen der Stadt Itzehoe**

Einrichtung eines ständigen Berichtswesen im Ordnungsamt der Stadt Itzehoe

Insbesondere in der Oberen Feldschmiede häufen sich seit längerer Zeit Beschwerden von Einwohnerinnen und Einwohner, Anwohnerinnen und Anwohnern sowie von Gewerbetreibenden. Bisher haben die Ordnungsbehörden (Ordnungsamt und Polizei) dort nur wenig unternommen. Zudem wurden viele Sorgen der Einwohnenden in Frage gestellt, da keine Anzeigen vorlagen und kein erhöhtes Aufkommen an Straftaten festgestellt wurde.

Inzwischen gab es jedoch vermehrte Einsätze der Polizei vor Ort und eine geänderte Einschätzung der Ordnungsbehörden. Dies zeigt, dass die Früherkennung von Fehlentwicklungen nicht ausreichend verankert ist. Mit einem entsprechenden Berichtswesen soll eine frühzeitige Erkennung und Vermeidung von Fehlentwicklungen möglich werden, indem andere Behörden rechtzeitig miteinbezogen werden.

Daher stellen wir daher folgenden **Beschlussvorschlag**:

Die Verwaltung wird beauftragt, das Berichtswesen, um einen Bericht des Ordnungsamtes zu erweitern. Der Bericht soll

- die Bürgerbeschwerden (Art und Weise und die Reaktion der Verwaltung)
- festgestellte Ordnungswidrigkeiten
- erteilte Bußgelder (aufgeteilt nach Stadtteilen)

beinhalten.

Gleichzeitig soll die Zusammenarbeit mit anderen Behörden (z.B. Polizei, Zoll, Staatsanwaltschaft und Gesundheitsamt) dokumentiert werden.

Bei vorliegenden Verdachtsfälle soll das Ordnungsamt die Meldung an andere Behörden initiieren und nachweisen.

Wir bitten um Ihre Unterstützung.

# Ö 11

	<b>STADT ITZEHOE</b> Der Bürgermeister	<b>Sitzungsvorlage</b> <b>0124/2024</b>
		Seite: 1
Amt/Abteilung: <b>Hauptamt</b>		
Aktenzeichen: <b>10.01</b>	Anlagen:	
Betreff: Planstelle lfd. Nr. 41/2024 hier: Aufhebung des Sperrvermerks		
<b>Beratungsfolge</b>	<b>Termin</b>	<b>Behandlung</b>
Hauptausschuss	01.07.2024	Entscheidung öffentlich
<b><u>Beschlussvorschlag:</u></b>		
Der Hauptausschuss beschließt die Aufhebung des Sperrvermerks für die Stelle mit der laufenden Nummer 41/2024, um die kurzfristige Besetzung der Position der Leitung des Amtes für Bürgerdienste zu ermöglichen.		
Itzehoe, Datum 20.06.2024	gez. Ralf Hoppe	

**Sachverhalt:**

Die Stelle der Leitung des Amtes für Bürgerdienste (Stellenplannummer 95/2024) ist schnellstmöglich neu zu besetzen, da der jetzige Stelleninhaber zum 30.09.2024 ausscheidet.

In Vorbereitung auf das Personalgewinnungsverfahren wurde eine aktuelle Stellenbeschreibung verfasst und intern mit dem Amt für Bürgerdienste abgestimmt. Die Stellenbeschreibung wurde am 22.01.2024 von Bürgermeister Ralf Hoppe für verbindlich erklärt. Mit der dualen Bewertung wurde anschließend ein externer Dienstleister (KGSt) beauftragt. Dieser hat im Mai 2024 das Bewertungsgutachten mit folgendem Ergebnis vorgelegt: A 14 (beamtenrechtliche Bewertung) und EG 13 (tarifrechtliche Bewertung). Nach interner Sichtung und Auswertung des Gutachtens hat der Bürgermeister entschieden, dem Ergebnis zu folgen.

Da das Ergebnis der beamtenrechtlichen Bewertung über der bisherigen Stellenbewertung (A13) liegt, muss die stellenplanmäßige Voraussetzung für die Besetzung der Stelle geschaffen werden. Die Verwaltung wird daher mit dem 1. Nachtrag zum Stellenplan 2024 eine Anhebung der Stelle mit der Nummer 95/2024 von A 13 auf A14 beantragen.

Um das Stellenbesetzungsverfahren kurzfristig starten zu können, soll zunächst die Reservestelle mit der Nummer 41/2024 aus dem zentralen Stellennachweis genutzt werden. Diese Stelle war eingeworben worden, um die Handlungsfähigkeit bei der Besetzung von Führungspositionen sicherzustellen und ist derzeit mit einem Sperrvermerk versehen. Der Hauptausschuss wird nun gebeten, den Sperrvermerk aufzuheben. Nach Anhebung und Besetzung der Stelle 95/2024 kann die Stelle 41/2024 entfallen.

Ansprechpartnerin: Leiterin des Hauptamtes, Dr. Hanne Walberg, Tel.: 603-334

<b>Finanzielle Auswirkungen</b>	ja (bitte erläutern)	<b>X</b>	nein

<b>Auswirkungen auf den Klimaschutz</b>		
positiv <input type="checkbox"/>	negativ <input type="checkbox"/>	keine <input checked="" type="checkbox"/>
Erläuterungen:		

	<b>STADT ITZEHOE</b> <b>Der Bürgermeister</b>		<b>Sitzungsvorlage</b> <b>0094/2024</b>													
				Seite: 1												
Amt/Abteilung: <b>Amt für Bürgerdienste</b>																
Aktenzeichen: 50.01 Parkraumbewirtschaftung		Anlagen: 1. Änderungsverordnung zur Stadtverordnung Stand Juni 2024 Anlage 1 zur Stadtverordnung über die Parkraumbewirtschaftung durch Parkscheinautomaten im Stadtgebiet Itzehoe														
Betreff: 1. Verordnung zur Änderung der Stadtverordnung über die Parkraumbewirtschaftung durch Parkscheinautomaten im Bereich der Stadt Itzehoe																
<table border="1" style="width: 100%; border-collapse: collapse;"> <thead> <tr> <th style="text-align: left;">Beratungsfolge</th> <th style="text-align: left;">Termin</th> <th colspan="2" style="text-align: left;">Behandlung</th> </tr> </thead> <tbody> <tr> <td>Hauptausschuss</td> <td>01.07.2024</td> <td>Vorberatung</td> <td>öffentlich</td> </tr> <tr> <td>Ratsversammlung</td> <td>16.07.2024</td> <td>Entscheidung</td> <td>öffentlich</td> </tr> </tbody> </table>					Beratungsfolge	Termin	Behandlung		Hauptausschuss	01.07.2024	Vorberatung	öffentlich	Ratsversammlung	16.07.2024	Entscheidung	öffentlich
Beratungsfolge	Termin	Behandlung														
Hauptausschuss	01.07.2024	Vorberatung	öffentlich													
Ratsversammlung	16.07.2024	Entscheidung	öffentlich													
<p><b><u>Beschlussvorschlag:</u></b></p> <p>Die Ratsversammlung beschließt auf Empfehlung des Hauptausschusses die 1. Verordnung zur Änderung der Stadtverordnung über die Parkraumbewirtschaftung durch Parkscheinautomaten im Bereich der Stadt Itzehoe.</p>																
Itzehoe, Datum 12.06.2024		gez. Ralf Hoppe														

**Sachverhalt:**

Die Ratsversammlung hat in ihrer Sitzung am 15.12.2023 die Neufassung der Stadtverordnung über die Parkraumbewirtschaftung durch Parkscheinautomaten im Bereich der Stadt Itzehoe mit Wirkung zum 01.02.2024 beschlossen.

Mit der Verordnung wurde die Forderung des LRH nach weiteren bewirtschafteten Parkflächen umgesetzt.

Es wurden entsprechend zunächst 16 neue Parkscheinautomaten im Stadtgebiet aufgestellt und auch neue Gebührensätze mit minutengenaue Abrechnung eingeführt.

Nach nunmehr gut 4 Monaten Erfahrung sollten aufgrund der gemachten Erfahrungen und den Rückmeldungen aus der Bevölkerung einige Regelungen modifiziert werden.

- a) Da die neuen Automaten bei einigen Parkplätzen die Möglichkeit bieten statt Tagestickets 24 Stundentickets zu ziehen, werden die Tagestickets in Zukunft 24 Stunden gültig sein. So können Kunden z.B. für ihr Auto am späten Nachmittag schon für den nächsten Tag ein Ticket lösen.
- b) In der Anlage 1 der Stadtverordnung wird die Möglichkeit aufgenommen auf den Parkplätzen mit Tagestickets auch Parkscheine für mehrere Tage zu lösen.
- c) Auf dem Parkplatz Malzmüllerwiesen werden die ersten 4 Reihen gebührenpflichtig. Damit wird eine für die Bürger besser nachvollziehbare und beschilderte Regelung getroffen.
- d) Die neuen Regelungen gelten selbstverständlich auch für das Parken mit den Handyparkanbietern und sollen zum 01.08.2024 in Kraft treten.

Ansprechpartner: Herr Pump, Amt 50, Tel. 603 236

<b>Finanzielle Auswirkungen</b>	ja (bitte erläutern)	<b>X</b>	nein
Es ist schwer einzuschätzen, ob sich durch die Änderungen nennenswerte Verbesserungen bei den Parkeinnahmen ergeben.			

<b>Auswirkungen auf den Klimaschutz</b>		
positiv <input type="checkbox"/>	negativ <input type="checkbox"/>	keine <input checked="" type="checkbox"/>
Erläuterungen:		

## 1. Änderungsverordnung zur Stadtverordnung über die Parkraumbewirtschaftung durch Parkscheinautomaten im Bereich der Stadt Itzehoe

Aufgrund des § 6 a Abs. 6 des Straßenverkehrsgesetzes in der zurzeit geltenden Fassung in Verbindung mit § 1 der Landesverordnung über Parkgebühren vom 12.04.1990 (GVOBl. Schl.-H. S. 264) wird nach Vorlage in der Ratsversammlung folgende 1. Änderungsverordnung zur Stadtverordnung über die Parkraumbewirtschaftung durch Parkscheinautomaten beschlossen:

### 1. In § 1 Abs. 2 Buchstabe j) wird die Zahl von 3 auf 4 Reihen geändert:

(2) In dem nachfolgend näher beschriebenen öffentlichen Verkehrsraum der Stadt Itzehoe wird über das Parken auf gekennzeichneten Flächen eine Parkraumbewirtschaftung angeordnet (die einzelnen kostenpflichtigen Zeiten, Gebühren, Taktungen und Mindestgebühren sind der Anlage 1 zu dieser Verordnung zu entnehmen):

- a) Parkzone 1 am Dithmarscher Platz (zwischen Steinbrückstraße und Timm-Kröger-Straße)
- b) Parkzone 2 Parkplatz Breitenburger Straße/Stiftstraße (Meiereiparkplatz)
- c) Parkzone 3 Parkplatz unmittelbar südlich des Bahnhofs
- d) Parkzone 4 Poststraße (von Haus-Nr. 10 bis Eckhaus Feldschmiede 67 und Haus-Nr. 1 bis Nr. 7)
- e) Parkzone 5 Parkplätze Holzkamp
- f) Parkzone 6 Parkplatz Berliner Platz
- g) Parkzone 7 Parkplatz Adenauerallee neben der Tankstelle und Parkplatz „An der Post“
- h) Parkzone 8 Parkplätze Robert-Koch-Straße am Klinikum (Eigentümer und Betreiber der Parkscheinautomaten ist das Klinikum Itzehoe)
- i) Parkzone 9 Wochenmarktparkplatz
- j) Parkzone 10 Parkplatz Malzmüllerwiesen (ersten 4 Reihen im ausgeschilderten Bereich)

### 2. Die Anlage 1 zu der Stadtverordnung über die Parkraumbewirtschaftung wird wie folgt geändert:

- 1. Zone 002 (Meiereiparkplatz): Maximale Parkdauer gebührenpflichtig 24 Stunden
- 2. Zone 007 (Parkplätze Adenauer Allee und „An der Post“): Maximale Parkdauer gebührenpflichtig 1 Monat
- 3. Zone 009 (Wochenmarktplatz): Maximale Parkdauer gebührenpflichtig 1 Monat
- 4. Zone 010 (Malzmüllerwiesen erste 4 Reihen wie beschildert): Maximale Parkdauer gebührenpflichtig 1 Monat
- 5. Bei den Hinweisen werden die Sätze 4 und 5 mit folgendem Wortlaut hinzugefügt:  
„Eine Tagesgebühr entspricht einer Parkdauer von 24 Stunden. Es können auf den Parkplätzen mit Tagesgebühren auch mehrere Tage hintereinander gebucht werden (Ausnahme Meiereiparkplatz).“

### 3. Inkrafttreten

Diese 1. Änderungsverordnung zur Stadtverordnung über die Parkraumbewirtschaftung tritt am 01.08.2024 in Kraft.

Itzehoe, den

Stadt Itzehoe  
Der Bürgermeister

gez. Ralf Hoppe

# Ö 12

## Anlage 1 zur Stadtverordnung über die Parkraumbewirtschaftung durch Parkscheinautomaten im Stadtgebiet Itzehoe

Zonen Nr..	Name	Kostenpflichtige Zeiten	Maximale Parkdauer gebührenpflichtig	Gebühren-taktung in Minuten	Min./Max. Parkgebühr pro Vorgang	Anzahl Automaten
001	Dithmarscher Platz	Mo – Fr 8.00 bis 18.00 Uhr Sa. 8.00 bis 14.00 Uhr	120 Minuten	6 Minuten	50 Cent / 2€	1
002	Breitenburger Straße/Stiftstraße (Meiereiparkplatz)	Mo – Fr 8.00 bis 18.00 Uhr Sa. 8.00 bis 14.00 Uhr	24 Stunden	4 Minuten	Erste 30 Minuten 50 Cent Je Stunde 1,50 € Tagesgebühr 6 €	3
003	Parkplatz südlich vom Bahnhof	Mo – Fr 8.00 bis 18.00 Uhr Sa. 8.00 bis 14.00 Uhr	60 Minuten	6 Minuten	50 Cent / 1 €	1
004	Poststraße	Mo – Fr 8.00 bis 18.00 Uhr Sa. 8.00 bis 14.00 Uhr	120 Minuten	6 Minuten	50 Cent / 2 €	1
005	Parkplatz Holzkamp	Mo – Fr 8.00 bis 18.00 Uhr Sa. 8.00 bis 14.00 Uhr	240 Minuten	6 Minuten	50 Cent / 4 €	2
006	Parkplatz Berliner Platz	Mo – Fr 8.00 bis 18.00 Uhr Sa. 8.00 bis 14.00 Uhr	240 Minuten	6 Minuten	50 Cent / 4 €	1
007	Parkplätze Adenauerallee und „An der Post“	Mo – Fr 8.00 bis 18.00 Uhr	1 Monat	120 Minuten	1 € für 2 Stunden 2 € Tagessatz 20 € Monatsgebühr	4
008	Parkstreifen Klinikum Robert-Koch-Straße	Mo – Fr 8.00 bis 18.00 Uhr	Nicht festgesetzt	30 Minuten	1 € für 1 Stunde 7 € Tagessatz	6
009	Wochenmarktparkplatz*	Mo – Fr 8.00 bis 18.00 Uhr <b>Außer donnerstags (Wochenmarkt)</b>	1 Monat	4 Minuten	Erste 30 Minuten 50 Cent Je Stunde 1,50 € Tagesgebühr 6 € Monatsgebühr 20 €	2
010	Malzmüllerwiesen (erste 4 Reihen wie beschildert)	Mo – Fr 8.00 bis 18.00 Uhr	1 Monat	60 Minuten	50 Cent für 1 Stunde 1 € für 2 Stunden 2 € Tagessatz 20 € Monatsgebühr	3

Hinweis: Bei Nutzung des Handyparkens wird **minutengenau** abgerechnet. Es gelten allerdings auch hier die Mindestgebühren! Es können für den Nutzer je nach Anbieter weitere Kosten entstehen.

Eine Tagesgebühr entspricht einer Parkdauer von 24 Stunden. Es können auf den Parkplätzen mit Tagesgebühren auch mehrere Tage hintereinander gebucht werden (Ausnahme Meiereiparkplatz).

\* Der Wochenmarktplatz entspricht zurzeit nicht der RASt und ist nicht auf die heute üblichen Pkw-Größen ausgerichtet. Die Automaten werden entsprechend erst nach der Umgestaltung des Wochenmarktplatzes Ende 2024 oder Anfang 2025 aufgestellt.



# Ö 13

	<b>STADT ITZEHOE</b> Der Bürgermeister	<b>Sitzungsvorlage</b> <b>0105/2024</b>
		Seite: 1
Amt/Abteilung: Amt für Bürgerdienste		
Aktenzeichen: 50.01 Gefahrenabwehr plan	Anlagen: AG_Schwarzfall_Kommunen_Zwischenergebnis_(Stand_03.07.2023) Gefahrenabwehrplan_Itzehoe_Entwurf Stand 06 2024	
Betreff: Einführung eines Gefahrenabwehrplans für die Stadt Itzehoe		
<b>Beratungsfolge</b>	<b>Termin</b>	<b>Behandlung</b>
Hauptausschuss	01.07.2024	Kenntnisnahme öffentlich
<b><u>Beschlussvorschlag:</u></b>		
Der Hauptausschuss nimmt den als Anlage beigefügten Gefahrenabwehrplan der Stadt Itzehoe und das Zwischenergebnis der Arbeitsgemeinschaft „Schwarzfall“ des Kreises Steinburg zur Kenntnis.		
Itzehoe, Datum 18.06.2024	gez. Ralf Hoppe	

	<b>STADT ITZEHOE</b> <b>Der Bürgermeister</b>	<b>Seite 2</b>  <b>0105/2024</b>
---	--	--

**Sachverhalt:**

Die jüngsten Hochwasserereignisse in Süddeutschland, vor allem aber die Katastrophe im Ahrtal vor knapp zwei Jahren haben Anlass dazu gegeben, dass sich viele Kommunen in Deutschland mit dem Thema „Großschadenlagen“ befasst haben.

In der Stadt Itzehoe wurde dazu Anfang 2023 eine Arbeitsgruppe „Blackout“ gebildet, deren Mitglieder sich aus MitarbeiterInnen der Verwaltung, der Feuerwehr, des Kommunalservice und den Stadtwerken zusammensetzte.

Fast parallel dazu kam der Kreis Steinburg als untere Katastrophenschutzbehörde auf Städte und Ämter im Kreisgebiet zu um das Thema zu behandeln. Dazu wurde vom Kreis auch eine Arbeitsgruppe unter Beteiligung der Stadt Itzehoe als größte Kommune gebildet.

In beiden Arbeitsgruppen wurde die Stadt Itzehoe vom Leiter des Amtes 50 vertreten.

Aufgrund personeller Wechsel beim Kreis ist die AG „Schwarzfall“/Blackout“ beim Kreis Steinburg mit den Städten Glückstadt und Itzehoe sowie den Ämtern Schenefeld und Kellinghusen leider immer noch nicht zu einem konkret umsetzbaren Ergebnis gekommen.

Der letzte Ergebnisstand ist als Anlage beigefügt.

Es könnten künftig dementsprechend auf die Stadt Itzehoe im Hinblick auf eine Ausstattung mit ausgebildeten „Meldern“, Personal für den Betrieb von möglichen Anlaufstellen im Stadtgebiet und deren Ausstattung Kosten anfallen. Der Kreis Steinburg hat sehr deutlich gemacht, dass er selbst keine personellen und räumlichen Ressourcen hat um Kommunen bei einer Großschadenlage zu unterstützen, gleichzeitig aber erwartet, dass die Ämter und Städte im Katastrophenfall dem Kreis personell und materiell zur Seite stehen.

Inwieweit die Stadt Itzehoe hier tätig werden muss und mit welchem finanziellen und personellen Aufwand dann zu rechnen ist, müsste zu gegebener Zeit im Entwurf für den Haushalt 2025 dargestellt werden. In einigen Mittelstädten wurden für Aufgaben der Gefahrenabwehr sogar neue Stellen geschaffen. Bislang war dieses Thema in Itzehoe mit wenigen Prozentanteilen nur bei der Amtsleitung enthalten, so dass eine kontinuierliche Bearbeitung wegen des Ausscheidens der Amtsleitung 50 im September 2024 nicht gewährleistet ist. Es muss auch geregelt werden, wer künftig für die Aktualisierung des Gefahrenabwehrplanes in der Verwaltung verantwortlich ist und wer sich um die Zusammenarbeit – vorwiegend mit dem Kommunalservice – wegen der erforderlichen Maßnahmen bei Starkregenereignissen und Entwässerung im Stadtgebiet kümmert.

Zu prüfen und politisch zu entscheiden wäre für die Zukunft, welchen Vorsorgeaufwand man für alle „Eventualitäten“ in Itzehoe treffen möchte.

Beispiele für offene Fragestellungen wären:

- Notstromversorgung im Rathaus und Anlaufstellen
- Vorhalten von Dieselmotorkraftstoff und Benzin für Fahrzeuge der Stadt
- IT-Notdienst am Wochenende
- Notwendigkeit von Bereitschaftsdiensten von MitarbeiterInnen des Rathauses

Mit der Unterschrift des Bürgermeisters würde der Gefahrenabwehrplan für die Stadtverwaltung verbindlich eingeführt werden. Bei einer Großschadenlage würde dann der Verwaltungsstab unter Leitung des Bürgermeisters zusammentreten und die erforderlichen Maßnahmen einleiten.

Positiv ist in diesem Zusammenhang zu erwähnen, dass inzwischen alle 13 neu angeschafften Sirenen im Stadtgebiet installiert sind. Leider verzögert sich aus personellen Gründen bei der beauftragten Firma der Einbau der zusätzlich für die Sirenen angeschafften Funkgeräte über die im Ernstfall dann auch Durchsagen von Feuerwehr/Ordnungsabteilung an die Bevölkerung weitergegeben werden könnten.

Grundsätzlich ist nach dem Zivilschutzgesetz jeder Bürger gehalten sich selbst auf einen Notfall vorzubereiten. Das Bundesamt für Bevölkerungsschutz und Katastrophenhilfe hat dazu einen Ratgeber für die Bevölkerung herausgegeben.

Den Einwohnerinnen und Einwohner der Stadt Itzehoe sollten über die Stadtzeitung diese Hinweise und Empfehlungen zur Information bekannt gegeben werden.

Ansprechpartner ist Herr Pump (Tel. 603 236)

<b>Finanzielle Auswirkungen</b>	<b>x</b>	ja (bitte erläutern)		nein
Abhängig von den zu treffenden Entscheidungen, wie man mit dem Thema künftig umgehen will, können in den nächsten Jahren finanzielle Aufwendungen zukommen.				

<b>Auswirkungen auf den Klimaschutz</b>		
positiv <input type="checkbox"/>	negativ <input type="checkbox"/>	keine <input checked="" type="checkbox"/>
Erläuterungen:		

# Arbeitsgemeinschaft „Schwarzfall“ Kommunen / Kreis

Arbeitsergebnis

Stand: 03.07.2023

# Mitglieder der Arbeitsgruppe

Vertreter d. Ämter:

Herr Andreas Faust (Amt Schenefeld)

Herr Jürgen Rebien (Amt Kellinghusen)

Vertreter\*in d. Städte:

Frau Bianca Wontorra (Stadt Glückstadt)

Herr Holger Pump (Stadt Itzehoe)

Vertreter d. Kreises:

Herr Nico Scheerer (Abt. 124; Zivil- und Katastrophenschutz)

Herr Stefan Schmidt (Abt. 124; Zivil- und Katastrophenschutz)

Beratendes Mitglied:

Herr Jan Müller-Tischer

# Führungsorganisation bei Infrastrukturausfall

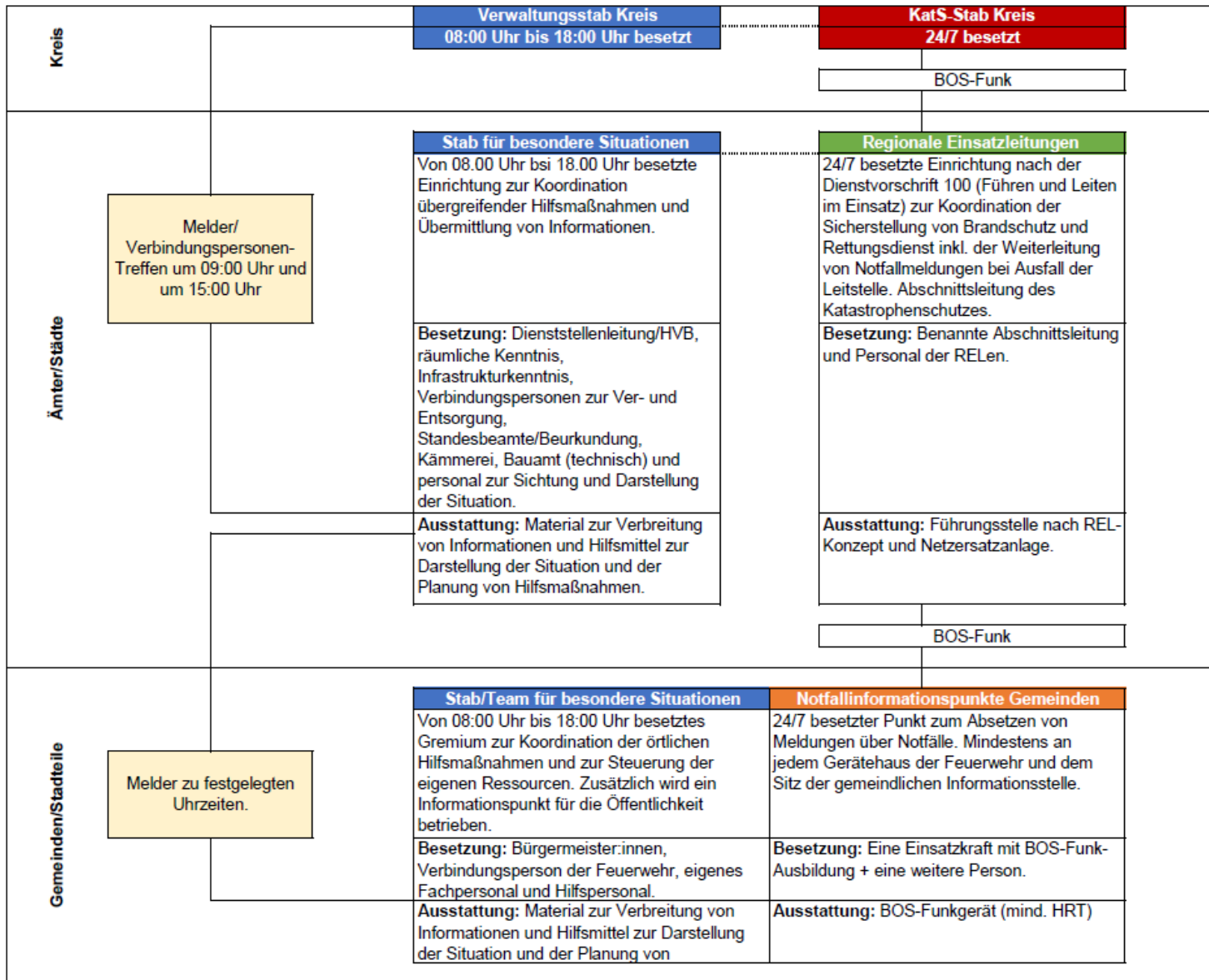

**Verwaltungsstab Kreis**  
Besetzung: 08.00 Uhr bis 18.00 Uhr

Über den Verwaltungsstab werden die erforderlichen Verwaltungsmaßnahmen erarbeitet, die für die Vorbereitung und Umsetzung der Führungsentscheidungen notwendig sind.\*

Mitglieder:

Die Besetzung des Verwaltungsstabes durch Vertreter\*innen aus den einzelnen Verwaltungsbereichen werden je nach Lage von der Gefahren- und Katastrophenabwehrleitung festgelegt.

**KatS-Stab Kreis**  
Besetzung: 24h, 7 Tage

Der Führungsstab (FüStab) wird außerhalb der Verwaltungsorganisation eingerichtet. Er unterstützt die Gefahren- oder Katastrophenabwehrleitung (Landrat) bei der Wahrnehmung der besonderen Führungsverantwortung.\*\*

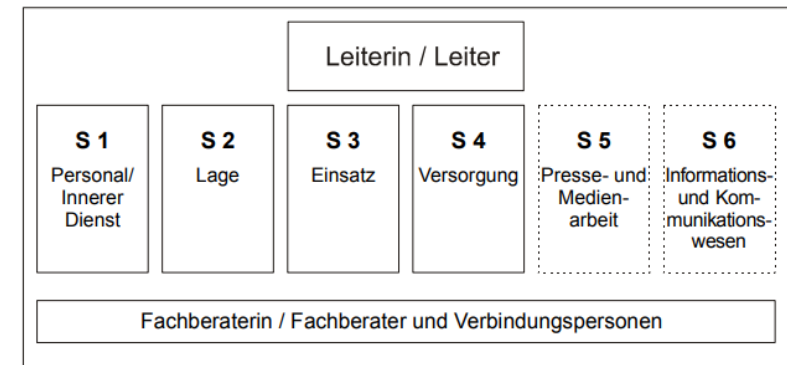

\*Vgl.: Landesfeuerwehrschule (Hrsg.): Führungsorganisation für die Kreise und kreisfreien Städte zur Bewältigung von Großschadenlagen und Katastrophen in Schleswig-Holstein, Harrislee 2003, S. 18, unter: [https://www.lfs-sh.de/Inhalte/Vorschriften/Dokumente/Fuehrungsorganisation\\_20031029.pdf](https://www.lfs-sh.de/Inhalte/Vorschriften/Dokumente/Fuehrungsorganisation_20031029.pdf) (letzter Zugriff am 28.06.2023).

\*\*Vgl.: ebenda, S. 14.

\*\*\* Vgl.: Innenministerium des Landes S-H (Hrsg.): Dienstvorschrift 100 (DV100). Führung und Leitung im Einsatz. Führungssystem, Harrislee und Kiel 2003, S. 12.

**Verwaltungsstab Kreis**

Besetzung: 08.00 Uhr bis 18.00 Uhr

Die Kommunikation zwischen dem Verwaltungsstab und den Stäben für besondere Situationen (Ämter/ Städte) erfolgt mittels Meldern zweimal am Tag. Das Melder-/ Verbindungspersonentreffen findet zzt. im Katastrophenschutzzentrum des Kreises statt. Hier werden neben Informationen auch Dokumente und Pläne ausgetauscht.

**Melder-/****Verbindungspersonentreffen**

09.00 Uhr und 15.00 Uhr

**Stab für besondere Situationen****KatS-Stab Kreis**

Besetzung: 24h, 7 Tage

**BOS-FUNK**

Die Kommunikation zwischen dem FÜStab und den Regionalen Einsatzleitungen erfolgt über BOS-Funk.

**Regionale Einsatzleitungen  
(REL)**



Melder-/ Verbindungspersonentreffen

**Stab für besondere Situationen**  
Besetzung: 08.00 Uhr bis 18.00 Uhr

Der Stab für besondere Situationen ist eine Einrichtung zur Koordinierung übergreifender Hilfsmaßnahmen und zur Übermittlung von Informationen.

**Besetzung (Vorschlag):**

- Dienststellenleitung/HVB
- Verbindungspersonen zur Ver- und Entsorgung
- Standesbeamte/Beurkundung
- Vertreter Technisches Bauamt
- Personal zur Sichtung und Lagerdarstellung

*Optional:*

- Kämmerei (Auszahlung von Bargeld)
- weiteres Personal

**BOS-FUNK**

**Regionale Einsatzleitungen (REL)**  
Besetzung: 24h, 7 Tage

Die REL ist eine Einrichtung nach der DV 100 zur Koordination eines (Einsatz-) Abschnitts. Sie dient der Sicherstellung des Brandschutzes und des Rettungsdienstes sowie der Weiterleitung von Notfallmeldungen bei einem Ausfall der Leitstelle. Für den Katastrophenschutz übernimmt die REL die Funktion der Abschnittsleitung.

**Besetzung:**

- benannte Abschnittsleitung
- vorgeplantes Personal der REL

Melder-/ Verbindungspersonentreffen

**Stab für besondere Situationen**  
Besetzung: 08.00 Uhr bis 18.00 Uhr

**BOS-FUNK**

**Regionale Einsatzleitungen (REL)**  
Besetzung: 24h, 7 Tage

**Voraussetzungen des Personals:**

- räumliche Kenntnis (Amts- / Stadtgebiet)
- Infrastrukturkenntnis (ggf. kritische Infrastruktur)
- Einweisung in die vorab definierte Arbeitsorganisation

**notwendige Ausstattung:**

- Material zur Verbreitung von Informationen
- Hilfsmittel zur Darstellung der Situation (z. B. Moderationskoffer, Stellwände, Bildschirme etc.)
- Hilfsmittel zur Planung von Hilfsmaßnahmen

**notwendige Ausstattung:**

- Material zur Einrichtung einer Führungsstelle nach dem REL-Konzept des Kreises
- Netzersatzanlage zur Sicherstellung der Stromversorgung
- mobile Tankstelle zur Sicherstellung der Kraftstoffversorgung (über den Kreis gestellt)

Hinweis:  
**Fachberatungen für Sondereinrichtungen** (z. B. Wasserwerke, SH-Netz, Entsorgungseinrichtungen etc.) sollen übergreifend auf den Amtsebenen angesiedelt werden.

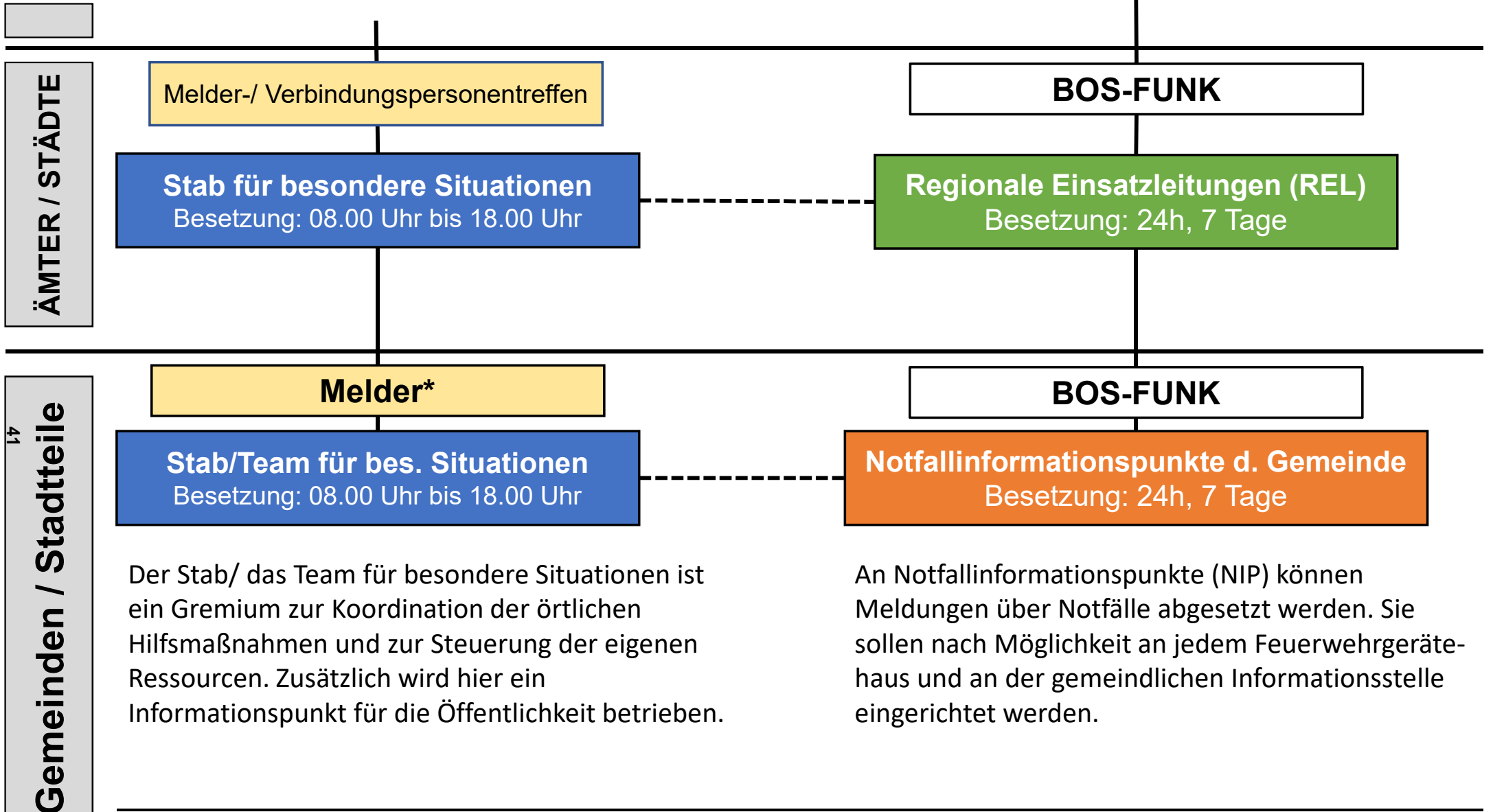

\*Die Meldezeiten zw. Ämtern/Städten und Gemeinden/Stadtteilen sind gesondert und nach Bedarf festzulegen.

**Melder**

**Stab/Team für bes. Situationen**

Besetzung: 08.00 Uhr bis 18.00 Uhr

**Besetzung (Vorschlag):**

- Bürgermeister\*in
- Verbindungspersonen zur Feuerwehr
- eigenes Fach- und Hilfspersonal

**notwendige Ausstattung:**

- Material zur Verbreitung von Informationen
- Hilfsmittel zur Darstellung der Situation (z. B. Moderationskoffer, Stellwände, Bildschirme etc.)
- Hilfsmittel zur Planung von Hilfsmaßnahmen

**BOS-FUNK**

**Notfallinformationspunkte d. Gemeinde**

Besetzung: 24h, 7 Tage

**Besetzung:**

- eine Einsatzkraft mit BOS-Funkausbildung (z. B. Feuerwehrmann/Feuerwehfrau)
- mind. eine weitere Person zur Unterstützung

**notwendige Ausstattung:**

- BOS-Funkgerät (mind. HRT)
- Meldeblock + 6B Bleistift
- Lichtquellen (Taschenlampen, Campingleuchten)
- ggf. mobile Heizgeräte

**Melder**

**Stab/Team für bes. Situationen**  
Besetzung: 08.00 Uhr bis 18.00 Uhr

**BOS-FUNK**

**Notfallinformationspunkte d. Gemeinde**  
Besetzung: 24h, 7 Tage

**Hinweise:**

1. Eine Räumliche Trennung von Stab/Team und Anlaufstelle für die Bevölkerung wird empfohlen.
2. Kerngeschäft der Feuerwehren ist die Gefahrenabwehr. Die Gerätehäuser sollten daher, mit Ausnahme der Funktion zur Meldung von Notfällen, von zusätzlichen Aufgaben freigehalten werden.
3. Neben der Kommunalverwaltung können Vereine und Verbände in die Besetzung der Einrichtungen gut eingebunden werden. Dies erfordert eine Abstimmung im Voraus.
4. Kommunale Liegenschaften sollten im Rahmen anstehender Umbaumaßnahmen und insb. bei energetischen Maßnahmen, durch Installation von netzunabhängig laufenden Solaranlagen mit Speicher, autark gemacht werden. Die genannten Einrichtungen auf gemeindlicher Ebene können in einer ersten Ausbaustufe auch ohne Stromversorgung betrieben werden. Eine eigene Versorgungsfähigkeit ist anzustreben.

# Ö 13

## GEFAHRENABWEHRPLAN

für die

STADT Itzehoe

(Stand 06/2024)

Dieser Gefahrenplan besteht aus:

- dem allgemeinen Teil
- dem Alarm- und Einsatzplan "Hochhausbrand"
- dem Alarm- und Einsatzplan "Öl und andere gefährliche Stoffe"
- dem Alarm- und Einsatzplan "Großunfall auf der Autobahn"
  - dem Alarm- und Einsatzplan "Strahlung"
  - dem Alarm- und Einsatzplan "Sturmschäden"
- dem Alarm- und Einsatzplan "Schneekatastrophen"
  
- den dazugehörenden Anlagen

---

Itzehoe, den

Hoppe  
Bürgermeister

## Inhaltsverzeichnis

1	Allgemeiner Teil.....	1
1.1	Information und Zusammenarbeit mit anderen Dienststellen .....	1
1.2	Zuständigkeit beim ersten Zugriff .....	1
1.3	Organisation der Gefahrenabwehr .....	2
1.4	Evakuierungen.....	4
2	Alarm- und Einsatzplan "Hochhausbrand" .....	4
2.1	Allgemeines .....	4
2.2	Zuständigkeiten.....	4
2.3	Evakuierung.....	5
2.4	Leichensammelstelle .....	6
3	Alarm- und Einsatzplan "Öl und andere gefährliche Stoffe" .....	6
3.1	Allgemeines .....	6
3.2	Zuständigkeiten .....	7
3.3	Einsatzregelungen .....	8
3.3.1	Alarmierung.....	8
3.3.1.1	Kleinunfälle.....	8
3.3.1.2	Unfälle mittleren oder größeren Umfangs .....	9
3.3.1.3	Großschadenslagen und Katastrophenfälle .....	9
3.3.2	Sofortmaßnahmen.....	10
3.3.3	Folgenbeseitigung .....	11
4	Alarm- und Einsatzplan "Großunfall auf der Autobahn" .....	111
4.1	Allgemeines .....	11
4.2	Zuständigkeiten.....	12
4.3	Einsatzregelung .....	13
4.3.1	Alarmierung.....	13
4.3.2	Sofortmaßnahmen .....	13
4.3.3	Folgenbeseitigung .....	13
5	Alarm- und Einsatzplan "Strahlung" .....	144
6	Alarm- und Einsatzplan „Sturmschäden“ .....	14
6.1	Allgemeines .....	14
6.2	Zuständigkeiten .....	14
6.3	Einsatzregelung .....	16
6.3.1	Alarmierung.....	16
6.3.2	Sofortmaßnahmen .....	16
6.3.3	Folgenbeseitigung .....	16
7	Alarm- und Einsatzplan "Schneekatastrophen" .....	17
7.1	Allgemeines.....	17
7.2	Zuständigkeiten .....	17
7.3	Einsatzregelung .....	18
7.3.1	Alarmierung.....	18
7.3.2	Sofortmaßnahmen .....	19
7.3.3	Folgenbeseitigung .....	19
Anlage I	– Telefonliste .....	20
Anlage II	- Hydrantenplan Stadt Itzehoe .....	39
Anlage III	- Verteilung Jodtabletten .....	60
Anlage IV	- Ablaufplan bei einem "Blackout" siehe gesonderte Powerpointpräsentation des Kreises Steinburg	

# 1. Allgemeiner Teil

Sinn des Gefahrenabwehrplanes ist es, größeren örtlichen Gefahren für die öffentliche Sicherheit, die keine Katastrophen sind, sich aber dazu ausweiten können, einheitlich zu begegnen. **Zuständig** für die Gefahrenabwehr **ist die Bürgermeisterin / der Bürgermeister als örtliche Ordnungsbehörde (im weiteren Text „Bürgermeister“)**, soweit durch Rechtsvorschrift nichts anderes bestimmt ist.

Bei der Stadt Itzehoe ist die **Leitung des Amtes für Bürgerdienste** für die Entscheidung **über Maßnahmen der Gefahrenabwehr verantwortlich**, soweit nicht der Bürgermeister im Einzelfall von seiner Entscheidungsbefugnis Gebrauch macht.

## 1.1 Information und Zusammenarbeit mit anderen Dienststellen

Zur Wahrnehmung ihrer Aufgaben ist **die Leitung des Amtes für Bürgerdienste** über alle nicht unerheblichen Gefahrensituationen zu informieren. Die Amtsleitung informiert im Fall erheblicher Gefahren den Bürgermeister und die zentrale Steuerungsunterstützung der Stadt Itzehoe. Die Genannten sind insbesondere über Warnungen und Nachrichten des Kreises Steinburg oder Unwetterwarnungen, zu unterrichten.

Feuerwehr und das Amt für Bürgerdienste bedienen sich der Mithilfe der **Kooperativen Rettungsleitstelle West in Elmshorn** (im weiteren Text „Leitstelle“). Diese verfügt insbesondere über die erforderlichen Verbindungen zur Benachrichtigung und Alarmierung aller weiteren zu beteiligenden Behörden, Einrichtungen, Sachverständigen, etc., soweit es sich nicht um interne städtische Einrichtungen handelt.

Die Leitung des Amtes für Bürgerdienste hat den Kreis Steinburg über die Leitstelle unverzüglich zu unterrichten, wenn sich eine örtliche Gefahrensituation zur Katastrophe auszuweiten droht. Dieser Zustand ist auch als gegeben anzusehen, wenn die örtliche Gefahrensituation durch eigene Kräfte und Mittel nicht ausreichend oder nicht schnell genug beseitigt werden kann.

**Katastrophe** ist eine insbesondere durch Naturereignisse oder schwere Unglücksfälle verursachte Störung oder Gefährdung der öffentlichen Sicherheit, die so erheblich ist, dass ihre Bekämpfung einheitlich gelenkte Maßnahmen unter Einsatz von besonderen Einheiten und Einrichtungen des Katastrophenschutzes erfordert.

**Katastrophenschutz** ist Aufgabe des Kreises Steinburg; er nimmt diese Aufgabe als Aufgabe zur Erfüllung nach Weisung wahr. Die Katastrophenabwehr richtet sich nach dem Katastrophenschutzplan des Kreises Steinburg.

Katastrophenmeldungen sind der Leitstelle zu übermitteln.

## 1.2 Zuständigkeit beim ersten Zugriff

**Bis zur Übernahme der Abwehrmaßnahmen** durch den Bürgermeister oder Landrat ist die **Polizei** gem. § 168 Abs. 1 Nr. 3 des Landesverwaltungsgesetzes des Landes Schleswig-Holstein (LVwG) für sämtliche unaufschiebbare Maßnahmen **zuständig**.

Soweit die örtliche Ordnungsbehörde, die Kreisordnungsbehörde oder die Polizei von ihrem Weisungsrecht keinen Gebrauch machen, obliegt dem **Einsatzleiter der Freiwilligen Feuerwehr** der Stadt Itzehoe die Leitung aller an der Schadensstelle eingesetzten Kräfte. Die Befugnisse des Wehrführers nach § 19 des Brandschutzgesetzes und § 4 der Dienstanweisung für Wehrführer werden hierdurch nicht berührt.



### 1.3 Organisation der Gefahrenabwehr

Die **Aufgabe** der Gefahrenabwehr wird in der Stadtverwaltung federführend vom **Amt für Bürgerservice** wahrgenommen. Die Leitung des Amtes Bürgerservice ist für die Entscheidung über Gefahrenabwehrmaßnahmen verantwortlich und zuständig, soweit der Bürgermeister nicht von seiner Entscheidungsbefugnis Gebrauch macht. Bei der Wahrnehmung der Aufgabe der Gefahrenabwehr ist die Leitung des Amtes für Bürgerdienste weisungsbefugt gegenüber den anderen Ämtern und Einrichtungen der Stadtverwaltung.

Zur einheitlichen Abwehr besonderer Gefahrensituationen wird ein **Einsatzstab** gebildet.

Um sich sachverständig zu machen über Ursache, Umfang und Entstehung der Gefahr, die Abwehrmaßnahmen und Empfehlungen an die Bevölkerung, bedienen sich die Verantwortlichen bzw. der Einsatzstab bei Bedarf weiterer Einrichtungen und Fachleute, insbesondere der Mithilfe durch die Leitstelle.

Der **Einsatzstab** tritt dann in der Feuerwache Itzehoe, Hindenburgstraße 48, 25524 Itzehoe zusammen, wenn der Bürgermeister es anordnet.

Der Einsatzstab besteht aus folgenden **Mitgliedern**:

- Bürgermeister
- Amtsleitung des Amtes für Bürgerdienste
- Abteilungsleitung der Ordnungsabteilung
- Zentrale Steuerungsunterstützung
- Wehrführung FF Itzehoe

Bei Bedarf wird der Einsatzstab um folgende Mitglieder erweitert:

- IT- Verantwortlicher
- Amtsleitung des Bauamtes
- Amtsleitung des Hauptamtes
- Leitung Stadtwerke Itzehoe GmbH
- Leitung Stadtentwässerung/Kommunalservice
- Leitung des THW
- Leitung des Deutschen Roten Kreuzes
- Leitung der Johanniter Unfallhilfe
- Pressestelle

Die Polizei Itzehoe wird über die Einberufung des Einsatzstabes unterrichtet und entscheidet über die Entsendung eines Verbindungsbeamten.

Beim Zusammentreten des **Einsatzstabes** stellt die zentrale Steuerungsunterstützung sicher, dass die Telefonzentrale des Rathauses bis zur endgültigen Auflösung des Einsatzstabes nach Entscheidung des Bürgermeisters dauerhaft besetzt ist. Die Besetzung der Telefone in der Feuerwache wird durch die Feuerwehr Itzehoe sichergestellt.

Soweit vom Bürgermeister im Einzelfall keine anderen Aufgaben übertragen werden, obliegen den Mitgliedern des Einsatzstabes oder Ihren Vertreterinnen und Vertretern schwerpunktmäßig folgende Aufgaben:

Bürgermeister:

Gesamtleitung, d.h. Lenkung des Zusammenwirkens aller an der Gefahrenabwehr beteiligten Kräfte.

Zentrale Steuerungsunterstützung des Bürgermeisters:

Presse, Bekanntmachungen, weitere Unterrichtung der Bevölkerung sowie

Bereitstellung mindestens eines Dienstwagens an der Feuerwache, Besetzung der Telefonzentrale

#### Leitung Amt für Bürgerdienste und Leitung Ordnungsabteilung:

Vorbereitung der Entscheidungen des Bürgermeisters, Zusammenstellung der Unterlagen und Meldungen über die Schadenslage/Katastrophenlage einschließlich Auswertung und Beurteilung, Verkehrsregelung in Zusammenarbeit mit der Polizei, Einsatzleitung Evakuierung, Quartier, Verpflegung, Versorgung

technischer Einsatzleiter Schnee

#### Amtsleitung Bauamt:

technischer Einsatzleiter Einsturz, Straßen

#### Wehrführung Freiwillige Feuerwehr Itzehoe:

technischer Einsatzleiter Feuer, Wasser, Ölschaden, gefährliche Stoffe

#### Leitung Stadtwerke Itzehoe GmbH:

technischer Einsatzleiter Versorgungseinrichtungen Strom, Gas, Wasser,

#### Leitung Stadtentwässerung:

technischer Einsatzleitung Stadtentwässerung, Kanalisation

Die technischen Einsatzleiter erfassen für den Gefahrenfall das vorhandene Gerät der Stadt Itzehoe und erstellen Einsatzpläne für ihr Sachgebiet. Die weiteren Mitglieder des Einsatzstabes erstellen ebenfalls Planungen über die erforderliche personelle und sachliche Ausstattung zur Wahrnehmung der ihnen zugewiesenen Aufgaben. Diese sollen insbesondere die Erreichbarkeit der erforderlichen Mitarbeiter sicherstellen. Alle in diesem Abschnitt genannten Pläne sind laufend zu aktualisieren.

Soweit vorstehend nicht geregelt, haben die Mitglieder des Einsatzstabes ihre Vertretung selbst zu regeln. Sie haben auch erforderlichenfalls weitere Hilfskräfte aus ihrem Wirkungsbereich bereitzustellen.

Wichtige Meldungen und Entscheidungen sowie durchgeführte Maßnahmen werden von den Mitgliedern des Einsatzstabes stichwortartig festgehalten und zu einem Einsatzprotokoll zusammengefasst.

Der Bürgermeister bzw. dessen Vertreter oder der von ihm Beauftragte entscheidet über das Ende der Einsätze und die Aufhebung der getroffenen Maßnahmen.

#### Information der Betroffenen:

Die Bevölkerung und/oder die betroffenen Bevölkerungsteile sind in geeigneter Weise und in erforderlichem Umfang über die Gefahren, ihre Ursachen und Entstehung sowie die zu ergreifenden Schutzmaßnahmen zu unterrichten. In Frage kommen hier je nach Bedeutung insbesondere folgende Wege:

- Sirenen
- Medien (Presse, Rundfunk, Fernsehen, Internet)
- Informationstelefon im Rathaus
- Lautsprecherdurchsagen, Verteilen von Informationsmaterial
- Multiplikatoren (Schulen, Kindergärten, Kreditinstitute)
- Informationskästen, Litfaßsäulen, Informationsplakate

- Telefon, direkte Ansprache

## 1.4 Evakuierungen

Die kurzzeitige Unterbringung in der Nähe der Einsatzstelle, z. B. bei Schadensfeuer o. ä., erfolgt im Abrollcontainer „Aufenthalt“ der Feuerwehr.

Für erste Evakuierungen kleineren und kurzfristigen Umfangs sowie bis zur Einleitung weiterer Evakuierungsmaßnahmen, kann die Cafeteria des Rathauses zur Verfügung stehen.

Für Evakuierungen größeren Umfangs stehen grundsätzlich alle Schulsporthallen im Stadtgebiet zur Verfügung. Die Einsatzleitung entscheidet in jedem Einzelfall darüber, welche Halle zur Evakuierung genutzt wird. Über die Leitstelle können Rettungs- und Transportdienste um Hilfe gebeten werden.

## 2. Alarm- und Einsatzplan "Hochhausbrand"

Bei Bränden von Hochhäusern ist schnelles Handeln erforderlich, weil durch das Feuer angrenzende Häuser, Menschen und Tiere gefährdet werden. Zudem droht eine Verschmutzung des Erdreiches, oberflächlicher Gewässer, des Grund- und Trinkwassers, der Pflanzen und der Luft.

### 2.1 Allgemeines

Bei Hochhausbränden ist umgehend die Feuerwehr über den Notruf 112 und die Polizei über den Notruf 110 zu verständigen.

Bei Schadstoffeinträgen in die Grundstücksentwässerung bzw. bei möglichen Einträgen von Schadstoffen in die Grundstücksentwässerung ist sofort die Stadtentwässerung in Kenntnis zu setzen.

Für die Beurteilung der in diesem Zusammenhang stehenden Gefahren stehen der örtlichen Ordnungsbehörde und der Polizei die freiwillige Feuerwehr Itzehoe und die Leitstelle zur Verfügung.

Reicht die für die Brandbekämpfung notwendige Ausrüstung der Freiwilligen Feuerwehr Itzehoe nicht aus, ist das technische Hilfswerk Ortsverband Itzehoe und über die Leitstelle umliegende Feuerwehren um Unterstützung zu bitten. Zudem verfügt die Leitstelle über Kontakte zu Gutachtern und Sachverständigen.

### 2.2 Zuständigkeiten

#### Polizei

- Verkehrssicherheit

#### Ordnungsamt

- Gesamtkoordination
- Absperrung von Straßenteilen durch Bauhof
- Sicherung der Brandstelle
- Verkehrssicherheit

## FFW

- Koordination vor Ort
- Personenrettung
- Brandbekämpfung

## Stadtwerke

- Strom-, Wasser- und Gasversorgung an der Brandstelle und in den Notaufnahmestellen

## THW

- Koordinierung, Einrichtung der Notaufnahmestellen.
- Versorgung der evakuierten Personen in den Notaufnahmestellen
- Bereitstellung von Notstromaggregaten
- Bereitstellung von Küchentrupps
- Bereitstellung eines Zeltes an der Brandstelle zur Erstversorgung von Verletzten
- Bereitstellung von zusätzlichem Gerät und Fahrzeugen

## Rettungsdienste

- Versorgung von verletzten Personen vor Ort und in den Notaufnahmestellen.
- Transport von verletzten Personen (RTW, Hubschrauber etc.)

### **2.3 Evakuierung**

Für die Evakuierung bei einem Hochhausbrand stehen folgende Unterbringungsmöglichkeiten zur Verfügung:

Feldschmiedekamp 4 (ca.**250 P.**) / Brunnenstraße 5 (ca.**250 P.**) / Timm-Kröger-Straße 1 (ca.**120 P.**)

-> Sporthalle und Turnhalle KKS, sowie Turnhalle Klosterhof-Schule

Die Klosterhofschule eignet sich als Versorgungsstützpunkt, Küche und Saal sind vorhanden.

De-Vos-Straße 10 (ca.**120 P.**)

-> Sporthalle Grundschule Wellenkamp, Sporthalle Lübscher Kamp, Begegnungsstätte Wellenkamp

Die Sporthalle Wellenkamp lässt sich in 3 Teile unterteilen.

Die Begegnungsstätte eignet sich als Versorgungsstützpunkt, Küche und Saal sind vorhanden.

Maria-Bornheim-Weg 4-6 (ca.**200 P.**) / Maria-Bornheim-Weg 1-3 (ca.**120 P.**)

-> Sporthalle Sude-West, Sportzentrum am Lehmwohld

Die Sporthalle des Sportzentrums am Lehmwohld lässt sich in 3 Teile unterteilen und es stehen noch 2 weitere kleine Hallen zur Verfügung. Die Schulkantine und das Päd.-Zentrum eignen sich als Versorgungsstützpunkt.

Albert-Schweitzer-Ring 24 (ca. **120 P.**)/ Emil-von-Behring-Str.13 (ca. **120 P.**)/  
Emil-von-Behring-Str.17 (ca. **120 P.**)

-> Sporthalle Edendorf, Sportzentrum am Lehmwohld

Die Sporthalle des Sportzentrums am Lehmwohld lässt sich in 3 Teile unterteilen und es stehen noch 2 weitere kleine Hallen zur Verfügung. Die Schulkantine Päd.-Zentrum eignet sich als Versorgungsstützpunkt.

## **2.4 Leichensammelstelle**

Auf dem Waldfriedhof und auf dem Friedhof Brunnenstraße stehen 2 bzw. 4 Einstellmöglichkeiten (Gesamtkapazität ca. 100) zur Verfügung. Bei den in der Telefonliste aufgeführten Bestattern stehen ebenfalls Einstellmöglichkeiten zur Verfügung.

## **3. Alarm- und Einsatzplan "Öl und andere gefährliche Stoffe"**

Beim Auslaufen von Mineralölen oder sonstige Freisetzung gefährlicher Stoffe ist schnelles Handeln erforderlich, weil Feuer und Explosionsgefahr sowie Verschmutzungen des Erdreichs und die Verseuchung oberirdischer Gewässer und des Grund- und Trinkwassers sowie der Luft, der Pflanzen- und Tierwelt drohen. Außerdem können Menschen unmittelbar gefährdet sein.

### **3.1 Allgemeines**

Sind Schadstoffe (Öl, flüssige Farbstoffe, brennbare Stoffe und ähnliches) sichtbar oder nachweislich in die Schmutzwasserkanalisation gelangt, ist das Klärwerk zu informieren.

Bei Schadstoffeinträgen in die Grundstücksentwässerung oder der Gefahr eines Eintrages über Grundstücksoberflächen, Gräben o.ä. ist die Stadtentwässerung zu informieren, die dann eigenständig notwendige Maßnahmen einleitet.

Für die Beurteilung der in diesem Zusammenhang bestehenden Gefahren stehen der örtlichen Ordnungsbehörde und der Polizei die Freiwillige Feuerwehr Itzehoe und die Leitstelle zur Verfügung.

Neben technischer Analyseausrüstung hält die Feuerwehr dazu das Handbuch der gefährlichen Güter sowie den Katalog wassergefährdender Stoffe bereit.

Reicht die Ausrüstung der Feuerwehr für eine genaue Beurteilung nicht aus, ist der Kreis Steinburg (Fachdienst Gesundheit, Fachdienst Umwelt, Fachdienst Sicherheit und Ordnung oder Löschzug Gefahrgut) um Unterstützung zu bitten.

Die Leitstelle hält zur Inanspruchnahme des TUIS-Hilfssystems eine TUIS-Mappe anforderungsbereit (TUIS = Transport-Unfall-Informations- und Hilfsleistungssystem des Verbandes der chemischen Industrie e. V.) vor. Zudem verfügt die Leitstelle über Kontakte zu Sachverständigen und Gutachtern.

Grundsätzlich sind unbekannte Stoffe so lange als gefährliche Stoffe zu behandeln, bis das Gegenteil eindeutig bewiesen ist.

Für die Gefahrenabwehr hat die Feuerwehr neben der entsprechenden Geräteausrüstung folgende Vorbereitungen zu treffen:

1. Kerntechnischer Unfall (Brokdorf oder Brunsbüttel)

Ist Itzehoe von einem kerntechnischen Unfall der Kraftwerke der Umgebung betroffen und liegt ein Katastrophenfall vor, richtet sich die Gefahrenabwehr nach den Anweisungen des Kreises Steinburg gemäß dessen Katastrophenschutzplans Kapitel "Kerntechnischer Unfall". Bei Unfällen kleineren Ausmaßes sind die einzelnen Maßnahmen in Abstimmung mit dem Kreis Steinburg vorzunehmen.

2. Gefährliche chemische Stoffe, Flüssigkeiten und Gifte

Größere Mengen und hauptsächlich Lager- oder Standorte in Störfallbetrieben sind der Feuerwehr Itzehoe vom jeweiligen Betreiber mitzuteilen.

### **3.2 Zuständigkeiten**

Die Beseitigung einer Gefahr oder Störung obliegt zunächst der Verursacherin oder dem Verursacher, dann der Eigentümerin oder dem Eigentümer (Störer). Sollten Gefahr oder Störung durch den Störer nicht sofort mit eigenen Mitteln beseitigt werden können oder ist der Störer nicht bekannt, veranlasst die zuständige Behörde die notwendigen Maßnahmen zur Gefahrenabwehr.

Zuständige Behörde ist grundsätzlich die örtliche Ordnungsbehörde.

#### Polizei

- Verkehrssicherheit

#### Ordnungsamt

- Gesamtkoordination
- Absperrung von Straßenteilen durch Bauhof
- Sicherung der Unglücksstelle
- Verkehrssicherheit

#### FFW

- Koordination vor Ort
- Personenrettung
- Brandbekämpfung

#### Stadtwerke

- Strom-, Wasser- und Gasversorgung an der Unglücksstelle und in den Notaufnahmestellen

#### THW

- Koordinierung, Einrichtung der Notaufnahmestellen.
- Versorgung der evakuierten Personen in den Notaufnahmestellen
- Bereitstellung von Notstromaggregaten
- Bereitstellung von Küchentrupps

- Bereitstellung eines Zelttes an der Unglücksstelle zur Erstversorgung von Verletzten
- Bereitstellung von zusätzlichem Gerät und Fahrzeugen

### Rettungsdienste

- Versorgung von verletzten Personen vor Ort und in den Notaufnahmestellen.
- Transport von verletzten Personen (RTW, Hubschrauber etc.)

### Besondere Zuständigkeiten:

Bei Gefahren für Gewässer im Sinne des § 1 des Wasserhaushaltsgesetzes (WHG), d.h. oberirdische Gewässer, Küstengewässer und Grundwasser, ist die jeweilige untere Wasserbehörde für die Gefahrenabwehr zuständig.

Zuständige Wasserbehörde für alle Binnengewässer ist der Landrat des Kreises Steinburg. Bei Gefahren für die o. g. Gewässer ist unverzüglich die zuständige Wasserbehörde über die Leitstelle West zu informieren. Zuständig für die Stör im Itzehoe Stadtgebiet ist das Wasser- und Schifffahrtsamt.

Bis zur Übernahme der Gefahrenabwehr durch die zuständige Wasserbehörde ist für unaufschiebbare Maßnahmen die Polizei gemäß § 168 (1) Nr. 3 LVwG bzw. bei Gefahr im Verzug die örtliche Ordnungsbehörde gem. § 165 (3) LVwG zuständig. Die Stadt Itzehoe ist damit einverstanden, dass die Polizei sich bis zum Eingreifen der Wasserbehörde der Freiwilligen Feuerwehr der Stadt Itzehoe bedient.

### Hinweis:

Gelangen gefährliche Stoffe, ohne dass der Verursacher sofort tätig wird oder bekannt ist, auf örtliche Straßen, Wege und Plätze, in das Kanalnetz, ist für die Beseitigung die Stadt Itzehoe als Eigentümerin oder Vertreterin des Eigentümers dieser Flächen ("Zustandsstörer") zuständig.

Im Katastrophenfall ist der Kreis Steinburg zuständig, jedoch erst dann, wenn er der örtlichen Ordnungsbehörde oder der Polizei die Übernahme der Leitung der Gefahrenabwehrmaßnahmen bestätigt hat. Die Kreisordnungsbehörde ist zu unterrichten, wenn Evakuierungen erforderlich werden, bestimmte Stadtgebiete gesperrt werden müssen oder ein größerer Unfall die Stadtgrenzen überschreitet.

## **3.3 Einsatzregelungen**

### **3.3.1 Alarmierung**

Unfälle mit gefährlichen Stoffen sind sofort der Polizei über Notruf 110 zu melden. Örtliche Ordnungsbehörde und/oder Feuerwehr sind verpflichtet, in allen solchen Fällen die Polizei sofort zu unterrichten.

#### **3.3.1.1 Kleinunfälle**

Um Kleinunfälle handelt es sich hauptsächlich bei dem Verlust von Motoröl durch Kraftfahrzeuge auf Straßen oder ähnliche Vorkommnisse geringen Ausmaßes. Abweichend von den nachstehend aufgeführten Einsatzregeln ist hier wie folgt zu verfahren:

Die Freiwillige Feuerwehr der Stadt Itzehoe ergreift die Sofortmaßnahmen zur Beseitigung der Gefahr und unterrichtet das Amt für Bürgerdienste über das verbrauchte Material (z. B. Ölbinder) und, soweit bekannt, den Verursacher.

Der städtische Bauhof ist im Rahmen der Verkehrssicherungspflicht des Straßenbaulastträgers zur Reinigung der Straße anzufordern.

### 3.3.1.2 Unfälle mittleren oder größeren Umfangs

Bei größeren oder mittleren Unfällen ist zunächst die Leitung des Amtes für Bürgerdienste zu unterrichten. Diese unterrichtet ggf. die Zentrale Steuerungsunterstützung und den Bürgermeister. Wenn die Leitung des Amtes für Bürgerdienste und deren Vertreter nicht zu erreichen sind, ist direkt die Zentrale Steuerungsunterstützung zu unterrichten.

Bei Unfällen mit wassergefährdenden Stoffen ist die zuständige Wasserbehörde über die Leitstelle zu informieren. Bei Binnengewässern ist dies die Wasserbehörde des Kreises Steinburg.  
Hinweis: Ab Mengen von ca. 100 l ist die Wasserbehörde grundsätzlich zu unterrichten.

Bei Grundwassergefährdung im jeweiligen Einzugsbereich und Stadtwerke Itzehoe, Telefon 0 48 21 – 77 42 26.

Bei Unfällen auf Straßen ist ggfls. die Amtsleitung des Bauamtes neben dem städtischen Bauhof zu informieren. Bei Unfällen auf der B 431 und der L 105 außerhalb der OD-Steine sind die Straßenmeisterei Elmshorn oder das Straßenbauamt Itzehoe hinzuzuziehen.

Bei Unfällen auf Bahngelände der Deutschen Bahn AG ist die Betriebsleitzentrale über die Leitstelle zu informieren.

Das Amt für Bürgerdienste unterrichtet, soweit erforderlich, das Kreisgesundheitsamt und bei Unfällen in Betrieben das Landesamt für Gesundheit und Arbeitssicherheit Itzehoe.

### 3.3.1.3 Großschadenslagen und Katastrophenfälle

Neben den bereits angeführten Stellen ist der Kreis Steinburg durch die Leitstelle über die Schadenslage/Katastrophensituation in Kenntnis zu setzen.

Soweit noch nicht geschehen, informiert die Leitung des Amtes für Bürgerdienste den Bürgermeister und die Zentrale Steuerungsunterstützung.

Meldungen sollen folgende Angaben enthalten:

- a) Dienststelle, Dienststellung und Name des Meldenden
- b) Unfallstelle (genaue Ortsbezeichnung)
- c) Unfallart (Betriebsunfall, Verkehrsunfall unter Beteiligung wassergefährdender Stoffe, undichter Behälter, Fernleitung usw.)
- d) Ausmaß der Gefahren (Menschen oder Tiere in Gefahr, Brand- und Explosionsgefahr unter Beteiligung wassergefährdender Stoffe, Auslaufen, Verstreuen wassergefährdender Stoffe, gefährdeter Bereich, Gefährdung von Wasserversorgungsanlagen, oberirdischen Gewässern, Grundwasser, Kanalisationsanlagen)
- e) Art und Menge des wassergefährdenden Stoffes, Kemler-Zahl, UN-Nr.

#### Kemler-Zahl:

Die **Nummer zur Kennzeichnung der Gefahr** (Kemler-Zahl) ist in der oberen Hälfte einer Gefahren tafel an Transportfahrzeugen angegeben und gibt Aufschluss über die vom transportierten Stoff (Gefahrgut) ausgehenden Gefahren. Sie ist im Europäischen Übereinkommen über die internationale Beförderung gefährlicher Güter auf der Straße (ADR) beziehungsweise im Règlement concernant le transport international ferroviaire de marchandises Dangereuses (RID) definiert.



### UN-Nummer:

Die **UN-Nummer**, auch **Stoffnummer** genannt, ist eine von einem Expertenkomitee der Vereinten Nationen festgelegte vierstellige Nummer, die für alle gefährlichen Stoffe und Güter festgelegt wird. Sie ist die untere Nummer auf den auf allen Gefahrguttransporten angebrachten orangefarbenen Warntafeln. Sie ist im Europäischen Übereinkommen über die internationale Beförderung gefährlicher Güter auf der Straße (ADR) beziehungsweise im Règlement concernant le transport international ferroviaire de marchandises Dangereuses (RID) definiert

### f) Unfallzeit

Der Bürgermeister entscheidet, ob und ggf. wann der Einsatzstab, mit welchen zusätzlichen Personen zusammentritt und ob, falls noch nicht geschehen, der Kreis Steinburg zu unterrichten ist. Diese Entscheidungen werden von der Leitung des Amtes für Bürgerdienste an die Betroffenen weitergegeben.

## **3.3.2 Sofortmaßnahmen**

Die in erster Linie von der Feuerwehr zu treffenden Sofortmaßnahmen haben die Ziele

- Rettung gefährdeter Menschen und Tiere
- Schutz von Bevölkerung und Tieren
- Schutz der Einsatzkräfte
- Schutz der Gewässer
- Verhinderung einer Schadenausweitung
- Bergung toter Menschen und Tiere
- Bergung von Sachen aus unmittelbarer Gefahr

Nach den lebensrettenden Maßnahmen gehören zu den Sofortmaßnahmen insbesondere

- das Abdichten schadhafter Behälter
- das Auffangen wassergefährdender Stoffe
- das Verhindern der weiteren Ausbreitung
- das Verhindern von Vergiftungen und Verätzungen
- das Aufbringen und Beseitigen von Streu-, Saug- und Dämmmitteln
- das Verhindern des Eindringens in Kanalisation und offene Gewässer
- das Auffangen des auf Gewässer gelangten wassergefährdenden Stoffes durch Ölsperren usw.
- das Beseitigen von Brand- und Explosionsgefahren
- das Löschen etwaiger Brände
- das Niederschlagen von Gasen, Dämpfen und Stäuben
- das Umfüllen aus beschädigten Tanks, bis die Gefahr des weiteren Auslaufens beseitigt ist
- das Feststellen von Art und Gefährlichkeit des Stoffes
- das Feststellen des gefährdeten Bereichs (messen, nachweisen, ggf. in Zusammenarbeit mit anderen Stellen)
- die Warnung bzw. die Information der Bevölkerung.

Die Reihenfolge der Maßnahmen richtet sich nach der jeweiligen Lage. Das Amt für Bürgerdienste, Polizei und der städt. Bauhof unterstützen die Feuerwehr im erforderlichen Umfang, insbesondere bei Absperrungen und Absicherungen.

## **3.3.3 Folgenbeseitigung**

Die Folgenbeseitigung obliegt dem Verursacher oder wenn dieser nicht erreichbar oder zur Beseitigung nicht in der Lage ist, dem nach dem Gefahrenabwehrrecht Verantwortlichen und wird im Übrigen von den zuständigen Behörden erforderlichenfalls angeordnet und/oder im Wege der

Ersatzvornahme durchgeführt. Wegen der Angemessenheit der Maßnahmen ist die Einschaltung sachkundiger Stellen anzustreben.

Bei anderen gefährlichen Stoffen ist von Fall zu Fall zu entscheiden. Bei öffentlichen Straßen, Wegen, Plätzen und dem städtischen Kanalisationsnetz sowie den städtischen Wasserläufen veranlasst ggfls. die Leitung des Bauamtes oder die Stadtentwässerung die Folgenbeseitigung, soweit dies nicht oder nicht ausreichend durch den Störer geschieht.

## **4. Alarm- und Einsatzplan "Großunfall auf der Autobahn"**

Bei Massenkarambolagen auf Bundesautobahnen ist schnelles Handeln erforderlich, weil hier große Gefahren durch Verschmutzungen für Tiere, Pflanzen, die Luft und Gewässer drohen. Zudem können Menschen unmittelbar in Gefahr geraten.

### **4.1 Allgemeines**

Sind mehrere Kraftfahrzeuge auf der Bundesautobahn in einen Unfall verwickelt, so ist umgehend die Polizei über den Notruf 110 zu informieren.

Für die Beurteilung der in diesem Zusammenhang stehenden Gefahren stehen der örtlichen Ordnungsbehörde und der Polizei die Freiwillige Feuerwehr Itzehoe und die Leitstelle zur Verfügung.

Dazu hält die Feuerwehr, neben technischen Analysemöglichkeiten auch das Handbuch der gefährlichen Güter sowie den Katalog wassergefährdender Stoffe bereit.

Reicht die Ausrüstung der Freiwilligen Feuerwehr Itzehoe nicht aus, ist das technische Hilfswerk, Ortsverband Itzehoe, und/oder der Kreis Steinburg (Umweltamt, Amt für Wasserwirtschaft oder Löschzug Gefahrgut) um Unterstützung zu bitten.

Die Leitstelle hält zur möglichen Inanspruchnahme des TUIS-Hilfssystems eine TUIS-Mappe anforderungsbereit. Des Weiteren hält die Leitstelle weitere Rettungskräfte aus den umliegenden Gemeinden bereit, um mit diesen gegebenenfalls zu unterstützen. Zudem verfügt die KRLS über Kontakte zu Sachverständigen und Gutachern.

### **4.2 Zuständigkeiten**

Die Beseitigung einer Gefahr oder Störung obliegt zunächst der Verursacherin oder dem Verursacher (Störer). Sollten Gefahr oder Störung durch den Störer nicht sofort mit eigenen Mitteln beseitigt werden können oder ist der Störer nicht bekannt, veranlasst die zuständige Behörde die notwendigen Maßnahmen zur Gefahrenabwehr.

Zuständige Behörde ist grundsätzlich die örtliche Ordnungsbehörde.

#### Polizei

- Verkehrssicherheit

#### Ordnungsamt

- Gesamtkoordination
- Absperrung von Straßenteilen durch Bauhof
- Sicherung der Unfallstelle

- Verkehrssicherheit

### FFW

- Koordination vor Ort
- Personenrettung
- Brandbekämpfung

### THW

- Koordinierung, Einrichtung der Notaufnahmestellen.
- Versorgung der evakuierten Personen in den Notaufnahmestellen
- Bereitstellung von Notstromaggregaten
- Bereitstellung von Küchentrupps
- Bereitstellung eines Zeltes an der Unfallstelle zur Erstversorgung von Verletzten
- Bereitstellung von zusätzlichem Gerät und Fahrzeugen

### Rettungsdienste

- Versorgung von verletzten Personen vor Ort und in den Notaufnahmestellen.
- Transport von verletzten Personen (RTW, Hubschrauber etc.)

### Besondere Zuständigkeiten:

Bei Gefahren für Gewässer im Sinne des § 1 des Wasserhaushaltsgesetzes (WHG), d.h. oberirdische Gewässer, Küstengewässer und Grundwasser, ist die jeweilige untere Wasserbehörde für die Gefahrenabwehr zuständig. Für die Stör ist im Stadtgebiet Itzehoe das Wasser- und Schifffahrtsamt zuständige Behörde.

Zuständige Wasserbehörde für alle Binnengewässer ist der Landrat des Kreises Steinburg. Bei Gefahren für die o. g. Gewässer ist unverzüglich die zuständige Wasserbehörde über die Leitstelle zu informieren.

Bis zur Übernahme der Gefahrenabwehr durch die zuständige Wasserbehörde ist für unaufschiebbare Maßnahmen die Polizei gemäß § 168 (1) Nr. 3 LVwG bzw. bei Gefahr im Verzug die örtliche Ordnungsbehörde gem. § 165 (3) LVwG zuständig. Die Stadt Itzehoe ist damit einverstanden, dass die Polizei sich bis zum Eingreifen der Wasserbehörde der Freiwilligen Feuerwehr der Stadt Itzehoe bedient.

### Hinweis:

Gelangen gefährliche Stoffe, ohne dass der Verursacher sofort tätig wird oder bekannt ist, auf örtliche Straßen, Wege und Plätze, in das Kanalnetz, ist für die Beseitigung die Stadt Itzehoe als Eigentümerin oder Vertreterin des Eigentümers dieser Flächen ("Zustandsstörer") zuständig.

Im Katastrophenfall ist der Kreis Steinburg zuständig, jedoch erst dann, wenn er der örtlichen Ordnungsbehörde oder der Polizei die Übernahme der Leitung der Gefahrenabwehrmaßnahmen bestätigt hat. Die Kreisordnungsbehörde ist zu unterrichten, wenn Evakuierungen erforderlich werden, bestimmte Stadtgebiete gesperrt werden müssen oder ein größerer Unfall die Stadtgrenzen überschreitet

## **4.3 Einsatzregelung**

### **4.3.1 Alarmierung**

Großunfälle auf Autobahnen sind sofort der Polizei über Notruf 110 zu melden. Örtliche Ordnungsbehörde und/oder Feuerwehr sind verpflichtet, in allen solchen Fällen die Polizei sofort zu unterrichten.

Der Bürgermeister entscheidet, ob und ggf. wann der Einsatzstab, mit welchen zusätzlichen Personen zusammentritt und ob, falls noch nicht geschehen, der Kreis Steinburg zu unterrichten ist. Diese Entscheidungen werden von der Leitung des Amtes für Bürgerdienste an die Betroffenen weitergegeben.

### **4.3.2 Sofortmaßnahmen**

Die in erster Linie von der Feuerwehr zu treffenden Sofortmaßnahmen haben die Ziele

- Rettung gefährdeter Menschen und Tiere
- Schutz von Bevölkerung und Tieren
- Schutz der Einsatzkräfte
- Schutz der Gewässer
- Verhinderung einer Schadenausweitung
- Bergung toter Menschen und Tiere
- Bergung von Sachen aus unmittelbarer Gefahr

Nach den lebensrettenden Maßnahmen gehören zu den Sofortmaßnahmen insbesondere

- das Abdichten schadhafter Behälter
- das Auffangen wassergefährdender Stoffe
- das Verhindern der weiteren Ausbreitung
- das Verhindern von Vergiftungen und Verätzungen
- das Aufbringen und Beseitigen von Streu-, Saug- und Dämmmitteln
- das Verhindern des Eindringens in Kanalisation und offene Gewässer
- das Auffangen des auf Gewässer gelangten wassergefährdenden Stoffes durch Ölsperren usw.
- das Beseitigen von Brand- und Explosionsgefahren
- das Löschen etwaiger Brände
- das Niederschlagen von Gasen, Dämpfen und Stäuben
- das Umfüllen aus beschädigten Tanks, bis die Gefahr des weiteren Auslaufens beseitigt ist
- das Feststellen von Art und Gefährlichkeit des Stoffes
- das Feststellen des gefährdeten Bereichs (messen, nachweisen, ggf. in Zusammenarbeit mit anderen Stellen)
- das Beseitigen von Fahrzeugteilen auf der Fahrbahn
- die Bergung der Schadfahrzeuge, in Verbindung mit der Polizei, zu ermöglichen
- die Warnung bzw. die Information der Bevölkerung.

### **4.3.3 Folgenbeseitigung**

Die Folgenbeseitigung obliegt dem Verursacher oder wenn dieser nicht erreichbar oder zur Beseitigung nicht in der Lage ist, dem nach dem Gefahrenabwehrrecht Verantwortlichen und wird im Übrigen von den zuständigen Behörden erforderlichenfalls angeordnet und/oder im Wege der Ersatzvornahme durchgeführt. Wegen der Angemessenheit der Maßnahmen ist die Einschaltung sachkundiger Stellen anzustreben.

Bei gefährlichen Stoffen ist von Fall zu Fall zu entscheiden. Bei öffentlichen Straßen, Wegen, Plätzen und dem städtischen Kanalisationsnetz sowie den städtischen Wasserläufen veranlasst ggfls. die Leitung des Bauamtes oder die Stadtentwässerung die Folgenbeseitigung, soweit dies nicht oder nicht ausreichend durch den Störer geschieht.

## 5. Alarm- und Einsatzplan "Strahlung"

Siehe Katastrophenabwehrplan Kreis Steinburg

## 6. Alarm- und Einsatzplan „Sturmschäden“

Bei Stürmen können durch die starken Winde Ästen von Bäumen abgerissen werden oder sogar ganze Bäume entwurzelt werden. Dadurch können Beschädigungen an der Infrastruktur entstehen. Zudem besteht eine unmittelbare Gefahr, dass Menschen und Tiere gefährdet werden.

### 6.1 Allgemeines

Sind durch Stürme Schäden an der Infrastruktur entstanden, so ist umgehend die Feuerwehr zu informieren.

Für die Beurteilung der in diesem Zusammenhang stehenden Gefahren stehen der Ordnungsbehörde und der Feuerwehr das technische Hilfswerk Ortsverband Itzehoe und die Leitstelle zur Verfügung.

Reicht die Ausrüstung oder die personelle Stärke der freiwilligen Feuerwehr Itzehoe nicht aus, ist das technische Hilfswerk Ortsverband Itzehoe um Unterstützung zu bitten.

### 6.2 Zuständigkeiten

Die Beseitigung einer Gefahr oder Störung obliegt zunächst der Verursacherin oder dem Verursacher (Störer). Sollten Gefahr oder Störung durch den Störer nicht sofort mit eigenen Mitteln beseitigt werden können oder ist der Störer nicht bekannt, veranlasst die zuständige Behörde die notwendigen Maßnahmen zur Gefahrenabwehr.

Zuständige Behörde ist grundsätzlich die örtliche Ordnungsbehörde.

#### Polizei

- Verkehrssicherheit

#### Ordnungsamt

- Gesamtkoordination
- Absperrung von Straßenteilen durch Bauhof
- Sicherung der Unfallstelle
- Verkehrssicherheit

#### FFW

- Koordination vor Ort
- Personenrettung
- Brandbekämpfung

## Stadtwerke

- Strom-, Wasser- und Gasversorgung an der Unglücksstelle und in den Notaufnahmestellen

## THW

- Koordinierung, Einrichtung der Notaufnahmestellen.
- Versorgung der evakuierten Personen in den Notaufnahmestellen
- Bereitstellung von Notstromaggregaten
- Bereitstellung von Küchentrupps
- Bereitstellung eines Zeltes an der Brandstelle zur Erstversorgung von Verletzten
- Bereitstellung von zusätzlichem Gerät und Fahrzeugen
- Bereitstellung von zusätzlichem Personal
- Unterstützung bei Räumungen von Verkehrswegen

## Rettungsdienste

- Versorgung von verletzten Personen vor Ort und in den Notaufnahmestellen.
- Transport von verletzten Personen (RTW, Hubschrauber etc.)

## Besondere Zuständigkeiten:

Bei Gefahren für Gewässer im Sinne des § 1 des Wasserhaushaltsgesetzes (WHG), d.h. oberirdische Gewässer, Küstengewässer und Grundwasser, ist die jeweilige untere Wasserbehörde für die Gefahrenabwehr zuständig.

Zuständige Wasserbehörde für alle Binnengewässer ist der Landrat des Kreises Steinburg. Bei Gefahren für die o. g. Gewässer ist unverzüglich die zuständige Wasserbehörde über die Leitstelle zu informieren. Für die Stör im Stadtgebiet Itzehoe ist das Wasser- und Schifffahrtsamt zuständige Wasserbehörde.

Bis zur Übernahme der Gefahrenabwehr durch die zuständige Wasserbehörde ist für unaufschiebbare Maßnahmen die Polizei gemäß § 168 (1) Nr. 3 LVwG bzw. bei Gefahr im Verzug die örtliche Ordnungsbehörde gem. § 165 (3) LVwG zuständig. Die Stadt Itzehoe ist damit einverstanden, dass die Polizei sich bis zum Eingreifen der Wasserbehörde der Freiwilligen Feuerwehr der Stadt Itzehoe bedient.

## Hinweis:

Gelangen gefährliche Stoffe, ohne dass der Verursacher sofort tätig wird oder bekannt ist, auf örtliche Straßen, Wege und Plätze, in das Kanalnetz, ist für die Beseitigung die Stadt Itzehoe als Eigentümerin oder Vertreterin des Eigentümers dieser Flächen ("Zustandsstörer") zuständig.

Im Katastrophenfall ist der Kreis Steinburg zuständig, jedoch erst dann, wenn er der örtlichen Ordnungsbehörde oder der Polizei die Übernahme der Leitung der Gefahrenabwehrmaßnahmen bestätigt hat. Die Kreisordnungsbehörde ist zu unterrichten, wenn Evakuierungen erforderlich werden, bestimmte Stadtgebiete gesperrt werden müssen oder ein größerer Unfall die Stadtgrenzen überschreitet.

## **6.3 Einsatzregelung**

### **6.3.1 Alarmierung**

Sturmschäden sind sofort der Freiwilligen Feuerwehr Itzehoe über Notruf 112 zu melden. Örtliche Ordnungsbehörde und/oder Polizei sind verpflichtet, in allen solchen Fällen die Freiwillige Feuerwehr Itzehoe sofort zu unterrichten.

Der Bürgermeister entscheidet, ob und ggf. wann der Einsatzstab, mit welchen zusätzlichen Personen zusammentritt und ob, falls noch nicht geschehen, der Kreis Steinburg zu unterrichten ist. Diese Entscheidungen werden von der Leitung des Amtes für Bürgerdienste an die Betroffenen weitergegeben

### **6.3.2 Sofortmaßnahmen**

Die in erster Linie von der Feuerwehr zu treffenden Sofortmaßnahmen haben die Ziele

- Rettung gefährdeter Menschen und Tiere
- Schutz von Bevölkerung und Tieren
- Schutz der Einsatzkräfte
- Schutz der Infrastruktur
- Verhinderung einer Schadenausweitung
- Bergung toter Menschen und Tiere
- Bergung von Sachen aus unmittelbarer Gefahr

Nach den lebensrettenden Maßnahmen gehören zu den Sofortmaßnahmen insbesondere

- das Abdichten schadhafter Behälter
- das Auffangen wassergefährdender Stoffe
- das Verhindern der weiteren Ausbreitung
- das Verhindern von Vergiftungen und Verätzungen
- das Aufbringen und Beseitigen von Streu-, Saug- und Dämmmitteln
- das Verhindern des Eindringens in Kanalisation und offene Gewässer
- das Auffangen des auf Gewässer gelangten wassergefährdenden Stoffes durch Ölsperren usw.
- das Beseitigen von Brand- und Explosionsgefahren
- das Löschen etwaiger Brände
- das Niederschlagen von Gasen, Dämpfen und Stäuben
- das Umfüllen aus beschädigten Tanks, bis die Gefahr des weiteren Auslaufens beseitigt ist
- das Feststellen von Art und Gefährlichkeit des Stoffes
- das Feststellen des gefährdeten Bereichs (messen, nachweisen, ggf. in Zusammenarbeit mit anderen Stellen)
- das Beseitigen von Fahrzeugteilen auf der Fahrbahn
- die Bergung der Schadfahrzeuge, in Verbindung mit der Polizei, zu ermöglichen
- die Fahrbahnen von durch den Sturm beschädigten Materialien zu befreien
- die Warnung bzw. die Information der Bevölkerung.

### **6.3.3 Folgenbeseitigung**

Die Folgenbeseitigung obliegt dem Verursacher oder wenn dieser nicht erreichbar oder zur Beseitigung nicht in der Lage ist, dem nach dem Gefahrenabwehrrecht Verantwortlichen und wird im Übrigen von den zuständigen Behörden erforderlichenfalls angeordnet und/oder im Wege der Ersatzvornahme durchgeführt. Wegen der Angemessenheit der Maßnahmen ist die Einschaltung sachkundiger Stellen anzustreben.

Bei gefährlichen Stoffen ist von Fall zu Fall zu entscheiden. Bei öffentlichen Straßen, Wegen, Plätzen und dem städtischen Kanalisationsnetz sowie den städtischen Wasserläufen veranlasst ggfls. die Leitung des Bauamtes oder die Stadtentwässerung die Folgenbeseitigung, soweit dies nicht oder nicht ausreichend durch den Störer geschieht. Bei Schäden an der Infrastruktur veranlasst der Eigentümer oder wenn dieser nicht in der Lage dazu ist, die zuständige Ordnungsbehörde die Beseitigung der Schäden, sodass eine Gefährdung für die Bevölkerung ausgeschlossen wird.

## **7. Alarm- und Einsatzplan „Schneekatastrophen“,**

Durch starken Schneefall können Verkehrswege unpassierbar werden. Die möglicherweise versperrten Verkehrswege können Rettungswagen bei der Anfahrt zu den Menschen behindern, sodass durch diese versperrten bzw. unpassierbaren Verkehrswege eine unmittelbare Gefahr für Menschen entsteht. Zudem können die großen Schneemassen einen nicht unerheblichen Schaden an der Infrastruktur, z.B. Überlandstromleitungen, anrichten. Durch die Schädigungen der Infrastruktur können ebenfalls unmittelbare Gefahren für die Menschen entstehen.

### **7.1 Allgemeines**

Große Schneemassen auf öffentlichen Verkehrswegen sind sofort der der Polizei über Notruf 110 zu melden. Örtliche Ordnungsbehörde und/oder Feuerwehr sind verpflichtet, in allen solchen Fällen die Polizei sofort zu unterrichten.

Der Bürgermeister entscheidet, ob und ggf. wann der Einsatzstab, mit welchen zusätzlichen Personen zusammentritt und ob, falls noch nicht geschehen, der Kreis Steinburg zu unterrichten ist. Diese Entscheidungen werden von der Leitung des Amtes für Bürgerdienste an die Betroffenen weitergegeben

### **7.2 Zuständigkeiten**

Die Beseitigung einer Gefahr oder Störung obliegt zunächst der Verursacherin oder dem Verursacher (Störer) bzw. dem Eigentümer oder der Eigentümerin. Sollten Gefahr oder Störung durch den Störer bzw. Eigentümer/ Eigentümerin nicht sofort mit eigenen Mitteln beseitigt werden können oder ist der Störer nicht bekannt, veranlasst die zuständige Behörde die notwendigen Maßnahmen zur Gefahrenabwehr.

Zuständige Behörde ist grundsätzlich die örtliche Ordnungsbehörde.

#### Polizei

- Verkehrssicherheit

#### Ordnungsamt

- Gesamtkoordination
- Absperrung von Straßenteilen durch Bauhof
- Verkehrssicherheit

#### FFW

- Koordination vor Ort
- Personenrettung
- Räumung von Straßen

#### Stadtwerke

- Strom-, Wasser- und Gasversorgung an der Unglücksstelle und in den Notaufnahmestellen

#### THW

- Koordinierung, Einrichtung der Notaufnahmestellen.
- Versorgung der evakuierten Personen in den Notaufnahmestellen
- Bereitstellung von Notstromaggregaten
- Bereitstellung von Küchentrupps
- Bereitstellung eines Zeltes an der Unglücksstelle zur Erstversorgung von Verletzten



- Bereitstellung von zusätzlichem Gerät und Fahrzeugen
- Bereitstellung von zusätzlichem Personal
- Räumung von Verkehrswegen

### Rettungsdienste

- Versorgung von verletzten Personen vor Ort und in den Notaufnahmestellen.
- Transport von verletzten Personen (RTW, Hubschrauber etc.)

### Besondere Zuständigkeiten:

Bei Gefahren für Gewässer im Sinne des § 1 des Wasserhaushaltsgesetzes (WHG), d.h. oberirdische Gewässer, Küstengewässer und Grundwasser, ist die jeweilige untere Wasserbehörde für die Gefahrenabwehr zuständig.

Zuständige Wasserbehörde für alle Binnengewässer ist der Landrat des Kreises Steinburg. Bei Gefahren für die o. g. Gewässer ist unverzüglich die zuständige Wasserbehörde über die Leitstelle zu informieren. Für die Stör ist im Stadtgebiet Itzehoe das Wasser- und Schifffahrtsamt zuständige Wasserbehörde.

Bis zur Übernahme der Gefahrenabwehr durch die zuständige Wasserbehörde ist für unaufschiebbare Maßnahmen die Polizei gemäß § 168 (1) Nr. 3 LVwG bzw. bei Gefahr im Verzug die örtliche Ordnungsbehörde gem. § 165 (3) LVwG zuständig. Die Stadt Itzehoe ist damit einverstanden, dass die Polizei sich bis zum Eingreifen der Wasserbehörde der Freiwilligen Feuerwehr der Stadt Itzehoe bedient.

### Hinweis:

Gelangen gefährliche Stoffe, ohne dass der Verursacher sofort tätig wird oder bekannt ist, auf örtliche Straßen, Wege und Plätze, in das Kanalnetz, ist für die Beseitigung die Stadt Itzehoe als Eigentümerin oder Vertreterin des Eigentümers dieser Flächen ("Zustandsstörer") zuständig.

Im Katastrophenfall ist der Kreis Steinburg zuständig, jedoch erst dann, wenn er der örtlichen Ordnungsbehörde oder der Polizei die Übernahme der Leitung der Gefahrenabwehrmaßnahmen bestätigt hat. Die Kreisordnungsbehörde ist zu unterrichten, wenn Evakuierungen erforderlich werden, bestimmte Stadtgebiete gesperrt werden müssen oder ein größerer Unfall die Stadtgrenzen überschreitet

## **7.3 Einsatzregelung**

### **7.3.1 Alarmierung**

Unpassierbare Straßen und große Schneemassen sind sofort der Polizei über Notruf 110 zu melden. Örtliche Ordnungsbehörde und/oder Feuerwehr sind verpflichtet, in allen solchen Fällen die Polizei sofort zu unterrichten.

Der Bürgermeister entscheidet, ob und ggf. wann der Einsatzstab, mit welchen zusätzlichen Personen zusammentritt und ob, falls noch nicht geschehen, der Kreis Steinburg zu unterrichten ist. Diese Entscheidungen werden von der Leitung des Amtes für Bürgerdienste an die Betroffenen weitergegeben.

### **7.3.2 Sofortmaßnahmen**

Die in erster Linie von der Feuerwehr zu treffenden Sofortmaßnahmen haben die Ziele

- Rettung gefährdeter Menschen und Tiere
- Schutz von Bevölkerung und Tieren
- Schutz der Einsatzkräfte
- Schutz der Infrastruktur

- Verhinderung einer Schadenausweitung
- Bergung toter Menschen und Tiere
- Bergung von Sachen aus unmittelbarer Gefahr

Nach den lebensrettenden Maßnahmen gehören zu den Sofortmaßnahmen insbesondere

- das Abdichten schadhafter Behälter
- das Auffangen wassergefährdender Stoffe
- das Verhindern der weiteren Ausbreitung
- das Verhindern von Vergiftungen und Verätzungen
- das Aufbringen und Beseitigen von Streu-, Saug- und Dämmmitteln
- das Verhindern des Eindringens in Kanalisation und offene Gewässer
- das Auffangen des auf Gewässer gelangten wassergefährdenden Stoffes durch Ölsperren usw.
- das Beseitigen von Brand- und Explosionsgefahren
- das Löschen etwaiger Brände
- das Niederschlagen von Gasen, Dämpfen und Stäuben
- das Umfüllen aus beschädigten Tanks, bis die Gefahr des weiteren Auslaufens beseitigt ist
- das Feststellen von Art und Gefährlichkeit des Stoffes
- das Feststellen des gefährdeten Bereichs (messen, nachweisen, ggf. in Zusammenarbeit mit anderen Stellen)
- das Räumen von Straßen und Wegen
- die Warnung bzw. die Information der Bevölkerung

### **7.3.3 Folgenbeseitigung**

Die Folgenbeseitigung obliegt dem Eigentümer/ der Eigentümerin oder wenn dieser nicht erreichbar oder zur Beseitigung nicht in der Lage ist, dem nach dem Gefahrenabwehrrecht Verantwortlichen und wird im Übrigen von den zuständigen Behörden erforderlichenfalls angeordnet und/oder im Wege der Ersatzvornahme durchgeführt. Wegen der Angemessenheit der Maßnahmen ist die Einschaltung sachkundiger Stellen anzustreben.

Bei gefährlichen Stoffen ist von Fall zu Fall zu entscheiden. Bei öffentlichen Straßen, Wegen, Plätzen und dem städtischen Kanalisationsnetz sowie den städtischen Wasserläufen veranlasst ggfls. die Leitung des Bauamtes oder die Stadtentwässerung die Folgenbeseitigung, soweit dies nicht oder nicht ausreichend durch den Störer geschieht. Bei Schäden an der Infrastruktur veranlasst der Eigentümer oder wenn dieser nicht in der Lage dazu ist, die zuständige Ordnungsbehörde die Beseitigung der Schäden, sodass eine Gefährdung für die Bevölkerung ausgeschlossen wird.

## Anlage I – Telefonliste

### Einsatzstab

Bürgermeister	Herr Hoppe,	Tel. 0 48 21 - 603 211 Handy 0176 - 70 09 11 00
Bürgermeisterbüro	Frau Rabe	Tel. 0 48 21 - 603 213
Amtsleitung des Amtes für Bürgerdienste	N.N	Tel. 0 48 21 - 603 236 Handy
Abteilungsleitung Ordnungsabteilung	Frau Thiem	Tel. 0 48 21 - 603 303 Priv. 0 48 93 - 22 02 65
Zentrale Steuerungsunterstützung	Frau Zinke,	Tel. 0 48 21 - 603 386
Wehrführung FF Itzehoe	Herr Klein,	Tel. 0176 - 70 09 11 03
Integrierte Regionalleitstelle		Tel. 0 41 21 - 80 19 07 05 0 41 21 - 80 19 07 08 Fax 0 41 21 - 80 19 05 69 E-Mail leitstelle@krls-west.de

### Ärztliche Dienste

Gesundheitsamt  
Viktoriastraße 17a  
25524 Itzehoe

Frau Wilke

Tel. 0 48 21 - 69 27 3  
Fax 0 48 21 - 69 40 3

Auskunft

Tel. 0 48 21 - 69 39 0

Verwaltung

Tel. 0 48 21 - 69 34 6

Amtsärztlicher Dienst

Frau Dr. Harbeck

Tel. 0 48 21 - 69 28 3

Sozialpsychiatrischer Dienst

Frau Kluge

Tel. 0 48 21 - 69 34 1

Seuchen- u. Kreishygiene/Gesundheitsaufsicht/  
Umweltschutz

Frau Jahn

Tel. 0 48 21 - 69 34 7

## Fachärzte

### Allgemeinmedizin u. praktische Ärzte

Dr. Autzen Alsenskamp 2 25524 Itzehoe	Tel. 0 48 21 - 8 44 33
Dr. Egenolf Dr. Schneider Albert-Schweitzer-Ring 26 g 25524 Itzehoe	Tel. 0 48 21 - 45 35 Fax 0 48 21 - 4 08 39 17
Dr. med. Freundl Breite Straße 19 25524 Itzehoe	Tel. 0 48 21 - 24 86 Fax 0 48 21 - 24 87
Dr. Friebe Edendorfer Straße 12 25524 Itzehoe	Tel. 0 48 21 - 7 81 21 Fax 0 48 21 - 71 73 26
Hausärztliche Gemeinschaftspraxis Dr. med. Grelck Dr. med. Lenz Lindenstraße 75 25524 Itzehoe	Tel. 0 48 21 - 73 47 33 Fax 0 48 21 - 73 47 55
Dr. med. B. Mecke Dr. med. E. Mecke Lübscher Kamp 18 25524 Itzehoe	Tel. 0 48 21 - 8 21 85 Fax 0 48 21 - 8 58 57
Dr. med. Riedel Alte Landstraße 28 25524 Itzehoe	Tel. 0 48 21 - 4 26 26 Fax 0 48 21 - 43 63 84
Dr. med. Schencking Bahnhofstraße 9 25524 Itzehoe	Tel. 0 48 21 - 6 16 36
Dr. Schick Dammankoppel 16 25524 Itzehoe	Tel. 0 48 21 - 4 13 76
Gemeinschaftspraxis Arkadi und Lubov Isaak Viktoriastraße 11 25524 Itzehoe	Tel. 0 48 21 – 25 45

### Anästhesiologie

Dr. Schoeneich Holtweg 68 25524 Itzehoe	Tel. 0 48 21 - 73 45 10 Fax 0 48 21 - 73 45 11
---	---

## Augenheilkunde

Dr. med. Müller-Bergh  
Dr. Sadeghi  
Dr. Bojes  
Viktoriastraße 10  
25524 Itzehoe

Tel. 0 48 21 - 20 51  
Fax 0 48 21 - 63 13 8

Dr. med. Rüping  
Viktoriastraße 10  
25524 Itzehoe

Tel. 0 48 21 - 34 22  
Fax 0 48 21 - 31 55

Dr. Blum  
Dr. Wittig  
Fr. Vafiadis  
Fr. Simenova-Wopalova  
Feldschmiede 52  
25524 Itzehoe

Tel. 0 48 21 - 55 66  
Fax 0 48 21 - 4 03 42 36

## Chirurgie

Med. Versorgungszentrum Glückstadt  
Dr. med. Michalski  
Steinburgstraße 17  
25348 Glückstadt

Tel. 0 41 24 - 40 34

Med. Versorgungszentrum Itzehoe  
Viktoriastraße 8  
25524 Itzehoe

Tel. 0 48 21 - 6 70 70  
Fax 0 48 21 - 6 14 45

Dr. Kraske  
Mund- Kiefer- Gesichtschirurgie  
Berliner Platz 6  
25524 Itzehoe

Tel. 0 48 21 - 50 03

## Innere Medizin

Dr. med. Böse, Dr. med. Prinzler,  
Hr. Schwalenberg  
Lindenstraße 27  
25524 Itzehoe

Tel. 0 48 21 - 30 01

Dr. med. Gaede  
Suder Allee 28  
25524 Itzehoe

Tel. 0 48 21 - 7 43 23  
Fax 0 48 21 - 71 74 34

Med. Versorgungszentrum Holstein Center	Tel. 0 48 21 - 39 13
Dr. med. Fontius -Internist-	28 14
Dr. med. Heger -Internist-	
Dr. med. Sander -Internist-	
Dr. med. Krüger - Internist –	
Fr. Bediu-Sacipi - prakt. Ärztin –	
Hr. Storjohann - prakt. Arzt -	
Brunnenstraße 5	
25524 Itzehoe	

Dr. med. Mibach	Tel. 0 48 21 - 15 60 15
Beethovenstraße 6	
25524 Itzehoe	

Stadtpraxis Itzehoe	Tel. 0 48 21 - 6 10 77
Viktoriastraße 7	
25524 Itzehoe	

Gemeinschaftspraxis	
Hr. Felis und Fr. Dörr	Tel. 0 48 21 - 23 50
Steinbrückstraße 9	
25524 Itzehoe	

#### Kardiologie

Dr. med. Mibach	Tel. 0 48 21 - 15 60 15
Beethovenstraße 6	
25524 Itzehoe	

Dr. med. Wendlandt	Tel. 0 48 23 - 92 03 30
Etatsrätin-Doos-Straße 22	
25554 Wilster	

#### Neurologie

MVZ Neurozentrum am Klosterforst	Tel. 0 48 21 - 20 41
Dr. med. K. Gehring	Fax 0 48 21 - 20 43
Dr. med. B. Gehring	
Dr. med. Spanier-Behling	
Dr. med. Jeßen	
Dr. med. Diercks	
Fr. Götz	
Hanseatenplatz 1	
25524 Itzehoe	

Neurologikum Itzehoe	Tel. 0 48 21 - 77 98 02
Dr. med. Schmied	Fax 0 48 21 - 77 98 03
Feldschmiedekamp 4	
25524 Itzehoe	

Dr. med. Schmidt	Tel. 0 48 21 - 64 11 22
Bahnhofstraße 18	Fax 0 48 21 - 64 11 25
25524 Itzehoe	

## Radiologie

Röntgenpraxen am Klinikum Itzehoe      Tel. 0 48 21 - 90 08 10  
Dr. Berg, Dr. Kienel, Dr. Geiss-Tönshoff,      Fax 0 48 21 - 9 00 81 11  
Dr. Ramm, Dr. Vincenti, Dr. Böttcher  
Hr. Neumann, Hr. Knebel, Hr. Schreiber  
Fr. Dammann, Fr. Niedermaier, Hr. Wesenigk  
Robert-Koch-Straße 2  
25524 Itzehoe

Ärztlicher Notdienst (Wochenende/Feiertage)      Tel. 116 117

## Tierärzte

Dr. med. vet. Harders      Tel. 0 48 21 - 4 21 08  
Obere Dorfstraße 2  
25524 Itzehoe

Dr. Jacobsen      Tel. 0 48 21 - 7 51 96  
Alte Landstraße 38  
25524 Itzehoe

Dr. Th. Weber      Tel. 0 48 21 - 44 34  
Dr. M. Rothert-Weber  
Emil-von-Behring-Straße 51  
25524 Itzehoe

Dr. med. vet. Unkel-Mohrmann      Tel. 0 48 21 - 80 48 48  
Alsenskamp 7  
25524 Itzehoe

Dr. med. vet. Tassenmeier      Tel. 0 48 21 – 1 33 95 75  
Sandkuhle 12  
25524 Itzehoe

Dr.med.vet. Harders      Tel. 0 48 21 – 4 21 08  
Hauptstraße 4  
25524 Heiligenstedten

Notdienst(Wochenende/Feiertage)      Tel. 07 00 - 04 82 10 00

## Gemeindeschwestern

DRK Schwesternschaft Ostpreußen      Tel. 0 48 21 - 95 80 0  
Beethovenstraße 1      Fax 0 48 21 - 95 80 11  
25524 Itzehoe

## Notfallseelsorge

Klinikseelsorge Klinikum Itzehoe  
Robert-Koch-Straße 2  
25524 Itzehoe

Tel. 0 48 21 - 772 – 39 90

## Krankenhäuser / Kliniken

### Krankenhäuser

Klinikum Itzehoe  
Robert-Koch-Straße 2  
25524 Itzehoe

Tel. 0 48 21 - 7 72 – 0  
Fax 0 48 21 - 7 72 – 39 99

Anästhesiologie, operative Intensivmedizin  
Chefarzt Dr. Fliege

Tel. 0 48 21 - 7 72 – 25 01  
Fax 0 48 21 - 7 72 – 25 09

Unfallchirurgie und Orthopädie  
Chefarzt

Tel. 0 48 21 - 7 72 – 21 00

Allgemein-, Gefäß- u. Viszeralchirurgie  
Chefarzt Prof. Dr. Neip

Tel. 0 48 21 - 7 72 – 24 01

Neurologie  
Chefarzt Priv.-Doz. Dr. Choe

Tel. 0 48 21 – 7 72 – 51 01

Klinikum Glückstadt  
Steinburgstraße 17  
25348 Glückstadt

Tel. 0 41 24 - 89 79 30

Klinikum Elmshorn  
Agnes-Karll-Allee 1  
25337 Elmshorn

Tel. 0 41 21 - 798-0

Westküsten Klinikum Heide  
Esmarchstraße 50  
25746 Heide / Holstein

Tel. 0 48 1 - 785-0

Westküstenklinik Brunsbüttel  
Delbrückstraße 2  
25541 Brunsbüttel

Tel. 0 48 52 - 980-0

## Spezialkliniken

Medizinische Universität zu Lübeck  
Ratzeburger Allee 160  
23562 Lübeck

Tel. 0 45 1 - 50 00  
Fax 0 45 1 - 5 00 03 16

Allgemeines Krankenhaus St. Georg  
Abteilung für Strahlentherapie  
Lohmühlenstraße 5  
20099 Hamburg

Tel. 0 40 - 23 90 11



Radiologische Klinik u. Strahleninstitut  
Nuklearmedizinische Abteilung  
Martinistraße 52  
20251 Hamburg

Tel. 0 40 - 47 17 1

Universitätskrankenhaus Eppendorf  
- Institut Physiologische Chemie –  
Martinistraße 52  
20251 Hamburg

Tel. 0 40 - 47 17 1

Bernhard-Nocht-Institut f. Tropenmedizin  
Bernhard-Nocht-Straße 74  
30359 Hamburg

Zentrale  
Impfuskunft  
Ambulanz

Tel. 0 40 - 28 53 80 0

Tel. 0 40 - 31 92 07 7

Tel. 0 40 - 31 28 51

### Giftzentrale/Einrichtungen

#### Gift Informationen

Kinder  
Erwachsene

Berlin  
AK Barmbek

Tel. 0 30 - 19 24 0

Tel. 0 40 - 63 85 33 44 50

### Apotheken

Adler - Apotheke  
Lindenstraße 77  
25524 Itzehoe

Tel. 0 48 21 - 73 75 - 0

Albert-Schweitzer-Apotheke  
Albert-Schweitzer-Ring 26 g  
25524 Itzehoe

Tel. 0 48 21 - 44 33

Fax 0 48 21 - 40 24 50

Altstädter Apotheke  
Breite Straße 19  
25524 Itzehoe

Tel. 0 48 21 - 38 80

Fax 0 48 21 - 38 70

Brücken - Apotheke  
Brückenstraße 5  
25524 Heiligenstedten

Tel. 0 48 21 - 7 59 50

Fax 0 48 21 - 7 10 54

Hanseaten – Apotheke  
Hanseatenplatz 1  
25524 Itzehoe

Tel. 0 48 21 - 15 60 00

Fax 0 48 21 - 15 60 09

Landhaus – Apotheke  
Feldschmiede 61  
25524 Itzehoe  
Linden – Apotheke  
Lindenstraße 22  
25524 Itzehoe

Tel. 0 48 21 - 33 99

Fax 0 48 21 - 58 40

Tel. 0 48 21 - 29 92

Fax 0 48 21 - 56 31

Viktoria – Apotheke  
Kirchenstraße 23 a  
25524 Itzehoe

Tel. 0 48 21 - 31 50  
Fax 0 48 21 - 31 22

Wellenkamp Apotheke  
Alsenskamp  
25524 Itzehoe

Tel. 0 48 21 – 82 16 2

## Energie-,Ver- und Entsorgungsbetriebe

### Stromversorgung

Stadtwerke Itzehoe  
Gasstr. 18  
25524 Itzehoe

Tel. 0 48 21 - 774 – 0

Herr Westphalen

Tel. 0 48 21 - 774 136  
Handy 0 48 21 - 774 61 36

### Gas-/Wasserversorgung

Stadtwerke Itzehoe  
Gasstr. 18  
25524 Itzehoe

Tel. 0 48 21 - 774 – 0

Herr Bolten-Söhren

Tel. 0 48 21 - 774 144  
Handy 0 48 21 - 774 61 44

### Abwasser

Kommunalservice Stadtentwässerung  
Gasstr. 18  
25524 Itzehoe

Tel. 0 48 21 - 774 – 0

Tel. 0 48 21 - 77 42 26  
Fax 0 48 21 - 7 74 62 35

Notdienst Kommunalservice Stadtentwässerung

Handy 0 48 21 - 774 62 26

## Überflutung Autobahn A23

Betriebsdienstzentrale Neumünster

Tel. 0 43 21 - 85 23 61

### Entsorgungsbetriebe

Firma Steinburger Mühle Entsorgung GmbH  
Lise-Meitner-Straße 11  
25524 Itzehoe

Tel. 0 48 21 - 9 00 62 74

Veolia Umweltservice Nord GmbH  
De-Vos-Straße 33  
25525 Itzehoe

Tel. 0 48 21 - 89 96 0

GAB Umwelt Service Nord  
Gasstraße 13  
25524 Itzehoe

Tel. 08 00 – 7 09 70 91

ISR Recycling GmbH & Co. KG  
Hafenstraße 35  
25524 Itzehoe

Tel. 0 48 21 – 6 86 80  
Fax 0 48 21 – 68 68 60

Bereitschaftsdienst Wochenende u. Ölunfälle

Tel 0 48 21 – 6 93 23  
0 48 21 – 6 94 79  
0 41 21 – 80 19 07 08

#### Notaufnahmestellen/Versorgungsstützpunkte

Begegnungsstätte Wellenkamp      Frau Sukowski  
De-Vos-Str. 7  
25524 Itzehoe

Tel. 0 48 21 - 81 70

Sportzentrum am Lehmwohld  
Am Lehmwohld 41  
25524 Itzehoe

Tel. 0 48 21 - 7 61 71

Hallenwart

Tel.      s.o.

Grundschule Sude-West  
Ansgarstraße 10  
25524 Itzehoe

Tel. 0 48 21 - 17 65 – 0  
Fax 0 48 21 - 17 65 12

Hausmeister Herr Rehder

Handy 0172 – 94 61 14 3

Grundschule Wellenkamp  
Kamper Weg 105-107  
25524 Itzehoe

Tel. 0 48 21 - 89 63 – 0  
Fax 0 48 21 - 89 63 20

Hausmeister Herr Gohrband

Handy 0172 – 94 58 15

Standort Lübscher Kamp  
Kamper Weg 100  
25524 Itzehoe

Hausmeister Herr Bergmann

Handy 0172 – 94 73 83 2

Kaiser-Karl-Schule  
Hinter dem Sandberg 1-3  
25524 Itzehoe

Tel. 0 48 21 - 27 64  
Fax 0 48 21 - 32 10

Hausmeister Herr Ciasto

Handy 0172 – 94 65 83 9

Klosterhof Schule  
Hinter dem Klosterhof 35  
25524 Itzehoe

Tel. 0 48 21 - 54 15  
Fax 0 48 21 - 54 46

Hausmeister Herr Lührs

Handy 0172 – 93 89 61 3

### Behörden und Organisationen

#### Polizeidirektion Itzehoe

Leiter Polizeidirektion	Herr Matthiesen	Tel. 0 48 21 - 602 20 00
Leiter Bezirksrevier Itzehoe	Herr Mentzel	Tel. 0 48 21 - 602 51 10
Leiter Polizeirevier Itzehoe	Herr Marek	Tel. 0 48 21 - 602 50 00
Hauptwache Gr. Paaschburg 66 25524 Itzehoe		Tel. 0 48 21 - 602 53 00 Fax 0 48 21 - 602 53 19
Polizeistation Wellenkamp		Tel. 0 48 21 - 60 25 40 0
Polizei Umweltschutztrupp		Tel. 0 48 21 - 602 57 00

### Andere Hilfsorganisationen

DRK Kreisverband Steinburg e.V. Bahnhofstr. 11 25524 Itzehoe		Tel. 0 48 21 - 67 90 - 0 Fax 0 48 21 - 67 90 29
Johanniter Unfallhilfe e.V. De-Vos Straße 7 25524 Itzehoe		Tel. 0 48 21 - 26 35 Fax 0 48 21 - 26 38
Malteser Hilfsdienst e.V. Oelixdorfer Straße 2 25524 Itzehoe		Tel. 0 48 21 - 94 72 36 Fax 0 48 21 - 94 72 36
DLRG Itzehoe e.V. Marienburger Platz 3 25524 Itzehoe		Tel. 0 48 21 - 7 22 20 Fax 0 48 21 - 40 61 90
THW Ortsverband Oelixdorfer Str. 2 25524 Itzehoe		Tel. 0 48 21 - 99 09 Fax 0 48 21 - 98 00

### Örtliche Dienststellen

Agentur für Arbeit  
Fehrsstraße 19  
25524 Itzehoe

Tel. 0 48 21 - 4 55 55 00

Kommunalservice (Bauhof) Herr Anger

Tel. 0 48 21 - 774 308  
Fax 0 48 21 - 774 300

### Sonstige Einrichtung

Deutsche Post AG  
Kurt-Wagener-Straße 15  
25337 Elmshorn

Tel. 0 41 46 - 51 10

Störungsdienst Telekom

Tel. 08 00 – 3 30 10 00

Deutscher Wetterdienst  
Bernhard-Nocht-Straße 76  
20359 Hamburg

Tel. 0 40 - 31 90 0  
Fax 0 40 - 31 90 88 03  
Fax 0 40 - 31 98 87 3

Wetterstation Niederlassung Schleswig  
24837 Schleswig

Tel. 0 46 21 - 50 71

Tierschutz

Tierheim Itzehoe  
Hafenstraße 19  
25524 Itzehoe

Tel. 0 48 21 - 9 42 00  
Tel. 0 48 21 - 9 42 00

Tierschutzverein Itzehoe (Sauerzweig-Strey)  
Hafenstraße 19  
25524 Itzehoe

Tel. 0 48 21 - 9 42 00  
Fax 0 48 21 - 9 42 90

Kampfmittelbeseitigung  
LKA Kiel  
Lärchenweg 17  
24242 Felde

Tel. 0 43 1 - 1 60 – 40 01  
Fax 0 43 1 - 1 60 - 41 18

Lagezentrum des IM

Tel. 0 43 40 - 40 49 - 3  
Fax 0 43 40 - 40 49 – 4 14

### Leichensammelstelle

Friedhofsverwaltung Brunnenstraße  
Brunnenstraße 30  
25524 Itzehoe

Tel. 0 48 21 - 28 45

Waldfriedhof  
Sandberg 156  
25524 Itzehoe

Tel. 0 48 21 - 28 45

### Bestattungsunternehmen

Bestattungsinstitut Alpen  
Lindenstraße 9  
25524 Itzehoe

Tel. 0 48 21 - 6 16 54

Bestattungen Alexander  
Edendorfer Str. 111a  
25524 Itzehoe

Tel. 0 48 21 - 7 59 59

Bestattungsinstitut Müller  
Große Paaschburg 35/Brunnenstraße 33  
25524 Itzehoe

Tel. 0 48 21 - 30 33

### Hochbaufirmen

N. Hörmann – Bau GmbH  
Nordende 15  
25594 Vaalermoor

Tel. 0 48 23 - 75 06 90  
Fax 0 48 23 - 75 06 99

Baugeschäft Hünning  
Am Bornholdsberg 6  
25548 Kellinghusen

Tel. 0 48 22 - 37 96 – 0  
Fax 0 48 22 - 37 96 20

Baugeschäft Volker Hollm  
Am Griesborn 11  
25588 Mehlbek

Tel. 0 48 27 - 93 20 41  
Fax 0 48 27 - 93 20 43

Martens Bau GmbH  
Aasbütteler Weg 21  
25560 Warringholz

Tel. 0 48 92 - 83 36

Baugeschäft Hermann Pahl  
Wande-Oesau Straße 4  
25348 Glückstadt

Tel. 0 41 24 - 29 98

Baugeschäft Ingo Rathjen  
Burgviert 6  
25582 Hohenaspe

Tel. 0 48 93 - 2 70  
Fax 0 48 93 - 14 05

Baugeschäft Schiemann  
Lise-Meitner-Straße 7  
25524 Itzehoe

Tel. 0 48 21 - 73 91 0  
Fax 0 48 21 - 73 91 21

Vaque GmbH  
De Vos-Straße 25  
25524 Itzehoe

Tel. 0 48 21 - 81 55  
Fax 0 48 21 - 87 66 1

## Tiefbaufirmen

Baucontor Dägeling GmbH  
Schulstraße 1  
25578 Dägeling

Tel. 0 48 21 - 90 01 59

Gerd Dallmeier Bauunternehmen GmbH  
Kaemperweg 10  
25524 Bekmünde

Tel. 0 48 21 - 90 13 80

Heutmann Bau GmbH  
Humsterdorf 11  
25599 Wewelsfleth

Tel. 0 48 29 - 2 06

Itzenga Baggerarbeiten u. Kommunalservice  
Ridders 44  
25551 Hohenlockstedt

Tel. 0 48 26 - 35 55  
Fax 0 48 26 - 85 06 54

Karl Jensen & Sohn  
Schallenberg 6  
25587 Münsterdorf

Tel. 0 48 21 - 8 25 38

Wilhelm Lipp Bau GmbH  
Gasstraße 37  
25524 Itzehoe

Tel. 0 48 21 - 7 52 40  
Fax 0 48 21 - 7 54 88

R. Hedt GmbH  
Am Burndahl 3  
25582 Hohenaspe

Tel. 0 48 93 - 12 00  
Fax 0 48 93 - 14 00

## Abbruchfirmen

SGW Sprenggesellschaft Wahlstedt GmbH  
Postfach 11 10  
23806 Wahlstedt

Tel. 0 45 54 - 70 55 60  
Fax 0 45 54 - 70 55 69

Dahnke & Dahnke GmbH  
Diamantkernbohrung  
Kielende 3 d  
22885 Barsbüttel

Tel. 040 - 66 41 62  
Fax 040 - 73 20 59 8

M & M Abbruch  
An der Stöp 11  
25348 Blomesche Wildnis

Tel. 0 41 24 - 60 98 21

Itzenga Baggerarbeiten u. Kommunalservice  
Ridders 44  
25551 Hohenlockstedt

Tel. 0 48 26 - 35 55  
Fax 0 48 26 - 85 06 54

Helmut Lohmann GmbH  
De Vos-Straße 35  
25524 Itzehoe

Tel. 0 48 21 - 8 21 64  
Fax 0 48 21 - 8 61 84

Rainer Schulz Erd- u. Abbrucharbeiten  
Kohlmarkt 34  
25554 Wilster

Tel. 0 48 23 – 74 54

Karl Jensen & Sohn  
Schallenberg 6  
25587 Münsterdorf

Tel. 0 48 21 - 8 25 38  
Fax 0 48 21 - 8 33 81  
Handy 0171 - 67 46 99 6

### Baumaterial

Hagebaumarkt Itzehoe  
Emmy-Noether-Straße 2  
25524 Itzehoe

Tel. 0 48 21 – 77 05 - 9 00  
Fax. 0 48 21 – 77 05 - 9 70

Schröder Bauzentrum  
Emmy-Noether-Straße 2  
25524 Itzehoe

Tel. 0 48 21 – 77 05 - 0  
Fax. 0 48 21 – 77 05 - 70

OBI Baufachzentrum  
Juliankadamm 20  
25524 Heiligenstedten

Tel. 0 48 21 – 1 75 -5 00

Haupthoff Baufachzentrum  
Juliankadamm 20  
25524 Heiligenstedten

Tel. 0 48 21 – 1 75 - 0

### Einsatz von Radladern in Notfällen

### Elektrofirmer

Elektro-Dittmann  
Nordschleswigstraße 23  
25524 Itzehoe

Tel. 0 48 21 – 9 36 70

Färber Haustechnik  
Blomestraße 6  
25524 Heiligenstedten

Tel. 0 48 21 – 73 99-0  
Fax 0 48 21 – 73 99 90

Scheel Haustechnik  
Gasstraße 16  
25524 Itzehoe

Tel. 0 48 21 – 7 40 76  
Fax 0 48 21 – 7 62 64

Claus Johannsen  
Dorfstraße 12,  
25578 Dägeling

Tel. 0 48 21 – 8 23 44  
Fax. 0 48 21 – 8 58 90

Elektro-Ibs  
Edendorfer Straße 175  
25524 Itzehoe

Tel. 0 48 21 - 73 44 07  
Fax 0 48 21 - 73 44 08



## Glaserei

Glaserei Volker Eggers  
Schulstraße 9  
25524 Itzehoe

Tel. 0 48 21 – 7 85 34

Glaserei Schröder J.C.H.  
Feldschmiede 39  
25524 Itzehoe

Tel. 0 48 21 – 27 16  
Fax 0 48 21 – 6 26 65

Glasermeister K.-H. Schmidt  
Große Paaschburg 32  
25524 Itzehoe

Tel. 0 48 21 – 26 78  
Fax 0 48 21 – 27 99

## Sanitärtechnik

Färber Haustechnik  
Blomestraße 6  
25524 Heiligenstedten

Tel. 0 48 21 – 73 99-0  
Fax 0 48 21 – 73 99 90

Scheel Haustechnik  
Gasstraße 16  
25524 Itzehoe

Tel. 0 48 21 – 7 40 76  
Fax 0 48 21 – 7 62 64

Heini Jacobs  
Oberstraße 14  
25587 Münsterdorf

Tel. 0 48 21 – 8 38 15  
Fax 0 48 21 – 8 70 00

Max Lohse GmbH  
Sandberg 54  
25524 Itzehoe

Tel. 0 48 21 – 6 55 44  
Fax 0 48 21 – 6 55 54

Hans Wegener GmbH  
Sieversstraße 12  
25524 Itzehoe

Tel. 0 48 21 – 52 30  
Fax 0 48 21 – 33 61

Sven Plähn  
Bocksberg 39  
25524 Itzehoe

Tel. 0 48 21 – 95 21 43  
Fax 0 48 21 – 95 21 44

## Gerüstbau

Brand Energy & Infrastructure Service GmbH  
Holstendamm Tor 7  
25541 Brunsbüttel

Tel. 0 48 52 - 86 81

Gerüstbau Nebendahl  
An der Au 1  
25554 Wilster

Tel. 0 48 23 - 92 47 85 0

## Zimmereien

Laackmann GmbH  
Flethseer Straße 34  
25572 Landscheide

Tel. 0 48 58 - 2 56  
Fax 0 48 58 - 10 14

Zimmerei Martens GmbH  
Hohenhörner Straße 47  
25584 Holstenniendorf

Tel. 0 48 27 - 22 72

Baugeschäft Otto Nagel  
Dammfleth 10  
25554 Dammfleth

Tel. 0 48 23 - 91 71  
Fax 0 48 23 - 91 72

Heinz Ossenbrüggen  
Fockendorf 1 a  
25573 Beidenfleth

Tel. 0 48 29 - 8 65

Zimmerei Volker Reimers  
Hauptstraße 25  
25594 Nutteln

Tel. 0 48 27 - 4 34  
Fax 0 48 27 - 20 26

Baugeschäft Manfred Thun GmbH & Co.KG  
Hauptstraße 28  
25563 Quarnstedt

Tel. 0 48 22 - 63 11  
Fax 0 48 22 - 55 91

Tischlerei Volker Raap  
Bürgermeister-Carstens-Ring 10  
25560 Schenefeld

Tel. 0 48 92 - 15 90  
Fax 0 48 92 - 83 61

## Tischlereien

Jörg Fischer  
Krumwehl 12  
25554 Wilster

Tel. 0 48 23 - 66 57  
Fax 0 48 23 - 7 54 44

Helmut Hollburg Bautischlerei  
Neuer Kamp 8  
25548 Kellinghusen

Tel. 0 48 22 - 92 91  
Fax 0 48 22 - 64 89

Michael Klischies GmbH  
Hauptstraße 38  
25524 Heiligenstedtenerkamp

Tel. 0 48 21 - 8 28 74  
Fax 0 48 21 - 8 49 46

Tischlerei Bernd Micheel  
An Eck 5  
25597 Westermoor

Tel. 0 48 28 - 15 97  
Fax 0 48 28 - 13 68

Heinz Ossenbrüggen  
Fockendorf 1 a

Tel. 0 48 29 - 8 65  
Fax 0 48 29 - 13 67

25573 Beidenfleth

Tischlerei Andreas Krüger  
Blomestraße 51  
25524 Heiligenstedten

Tel. 0 48 21 - 7 56 57  
Fax 0 48 21 - 7 56 76

Tischlerei Volker Raap  
Raiffeisenstraße 24  
25582 Looft  
Paetsch & Trede GmbH  
Hinter dem Klosterhof 30  
25524 Itzehoe

Tel. 0 48 92 - 15 90  
Fax 0 48 92 - 83 61

Tel. 0 48 21 - 58 78

Tischlerei Thies  
Neuer Kamp 16  
25542 Kellinghusen

Tel. 0 48 22 - 3 71 41  
Fax 0 48 22 - 3 71 42

#### Eisenwaren

Makro-Stahl  
Am Brookhafen 12  
25524 Itzehoe

Tel. 0 48 21 - 68 90  
Fax 0 48 21 - 6 89 89

#### Abschleppdienste

Abschleppdienst Klüver GmbH  
Hauptstraße 7  
25367 Steinburg

Tel. 0 48 24 – 28 13

Abschlepp- und Pannendienst Müller  
Itzehoer Straße 14  
25578 Dägeling

Tel. 0 48 21 – 8 24 45  
Fax 0 48 21 – 8 63 70

#### Speditionen/Transportunternehmen

Spedition Gollnick GmbH  
Edendorfer Straße 165  
25524 Itzehoe

Tel. 0 48 21 - 7 11 91  
Fax 0 48 21 - 7 80 22

Spedition Joh. Von Pein KG  
Birkenweg 15  
25524 Breitenburg

Tel. 0 48 21 - 89 70 66  
Fax 0 48 21 - 89 70 99

Ohl Logistik GmbH & Co. KG  
Am Burndahl 34  
25582 Hohenaspe

Tel. 0 48 93 - 17 – 0

SpeedFire  
Kaddenbusch 1  
25578 Dägeling

Tel. 0 48 21 - 4 08 28 58  
Fax 0 48 21 - 4 08 28 60

R. Kisiel Transporte  
Bökenberg 23  
25524 Itzehoe

Tel. 0 48 21 - 40 36 33

Spedition Sander GmbH & Co. KG  
Gasstraße 9  
25524 Itzehoe

Tel. 0 48 21 - 1 34 00  
Fax 0 48 21 - 13 40 10

### Schlossnotdienst

Schloss-Notdienst Böge  
Peerkoppel 3  
25524 Itzehoe

Tel. 0 48 21 – 4 28 27

Schlüssel- u. Sicherheitstechnik LARA  
Lindenstraße 16-18  
25524 Itzehoe

Tel. 0 48 21 – 7 33 31

### Tankstellen

Lotherol  
De-Vos-Straße 24  
25524 Itzehoe

Tel. 0 48 21 – 8 25 05  
Fax. 0 48 21 – 8 36 91

Aral AG  
Lindenstraße 24  
25524 Itzehoe

Tel. 0 48 21 – 31 14

JET Tankstelle  
Edendorferstraße 127  
25524 Itzehoe

Tel. 0 48 21 - 73 46 63

Esso Station  
Sandberg 142 A  
25524 Itzehoe

Tel. 0 48 21 – 9 26 28

TOTAL Station  
Adenauerallee 10  
25524 Itzehoe

Tel. 0 48 21 - 33 33

### Personentransporte

Holsten Express  
Käthe-Kruse-Weg 5  
25524 Itzehoe

Tel. 0 48 21 - 7 21 10  
Fax 0 48 21 - 7 41 94

Lampe Reisen  
Gasstraße 61a  
25524 Itzehoe

Tel. 0 48 21 - 9 10 55  
Fax 0 48 21 - 9 32 63

Steinburger Linien  
Theodor-Heuss-Platz 4  
25524 Itzehoe

Tel. 0 48 21 - 64 10 00

Numssen Reisen GmbH & Co.KG  
Birkenweg 12  
25524 Breitenburg

Tel. 0 48 21 - 8 00 00  
Fax 0 48 21 - 80 00 10

Taxi-Kurier Winkler  
Christian-Lohse-Straße 14  
25524 Itzehoe

Tel. 0 48 21 - 40 64 64

Taxi Schirrow  
Große Paaschburg 31  
25524 Itzehoe

Tel. 0 48 21 - 9 57 54 49

Taxi Voß  
Sandberg 139a  
25524 Itzehoe

Tel. 0 48 21 - 4 18 60

## Anlage II – Hydrantenplan

Straßenname	Art	Haus Nr	Ort	Quersch
Aaron-Rieder-Str	UH		Im Wendehammer Übergang	80
Adenauerallee	UH		Gehweg bei Fußgängerampel zu Parkplatz bei Shell	150
Adenauerallee	UH	3	Auf Fußweg	150
Adolf-Rohde-Straße	UH		Ecke Edendorferstr Auf Straßenkreuzung	150
Adolf-Rohde-Straße	UH		Ecke Wilhelmstr Auf Fußweg	100
Adolf-Rohde-Straße	UH		Ecke Grunerstr Auf Grünfläche	300
Adolf-Rohde-Straße	UH	14a	Auf Fußweg	150
Adolf-Rohde-Straße	UH	30	Auf Fußweg	150
Adolf-Rohde-Straße	UH	6	Ecke Gorch.Fock-Str Auf Straße	150
Adolf-Rohde-Straße	UH	42a	Auf Grundst 42a/48 Zwischen Gara- gen/Durchfahrt Sportplatz	100
Ahornweg	UH	2	Linke Ecke Wendehammer	100
Ahornweg	UH		Ecke Trotzenburger Straße	100
Alb.-Schweitzer-Ring	UH		Ecke Goldbergweg	150
Alb.-Schweitzer-Ring	UH	1		300
Alb.-Schweitzer-Ring	UH	25/27		300
Alb.-Schweitzer-Ring	UH	41c		200
Alb.-Schweitzer-Ring	MH	48		
Alb.-Schweitzer-Ring	MH	51		150
Alb.-Schweitzer-Ring	MH	73		150
Alb.-Schweitzer-Ring	MH	73/75	Fußweg zum Holtweg	150
Alb.-Schweitzer-Ring	UH	85 / 87		100
Alb.-Schweitzer-Ring	UH		Einmündung Robert Koch Straße	200
Allensteiner Weg			Kein Hydrant vorhanden	
Alsenskamp	MH	8	Auf Fußweg	100
Alsenskamp	UH	10b	In der Stichstraße rechts von HsNr 10 B / Auf Straße	100
Alsenskamp	MH	29	Rechts von HsNr 29 Bei Bushäuschen	100
Alte Landstraße	UH		Einmündung Sihistraße Auf Grünstreifen Bei Straßenschild	100
Alte Landstraße	UH		Einmündung Pünstorfer Straße 2 Hydranten	100
Alte Landstraße	UH	40		100
Alte Landstraße	UH	43		150
Alte Landstraße	UH	70		100
Alte Landstraße	UH		Einmündung Peerkoppel	100
Alte Landstraße	OH		Straße zum Sportplatz nach 20 Metern +Am Straßenende	100
Alte Landstraße	UH	121		125
Alte Landstraße	UH	137		150

Alte Landstraße	UH		Einmündung Ohlendörp	150
Amalienweg	UH	8	Im Wendehammer Links von HsNr 8 Unter Tanne	100
Am Brookhafen	UH		Eingangsbereich Fa. Willi Krohn	100
Am Brookhafen	UH		Tanklager Skau / Einfahrt Mc Donalds	100
Am Forellenbach	UH		Im Wendehammer Übergang zum Vorderholzweg	100
Am Gehölz	UH		Ecke Pünstorfer Straße	150
Am Gehölz				100
Am Kählerhof			Wendehammer hinter ALDI Fußweg zu Am Kählerhof	
Am Klosterbrunnen	UH		Ecke Bauernweg Auf Straße	100
Am Klosterhof			Kein Hydrant vorhanden Löschteich	
Am Lokschuppen	UH		Fußweg bei Parkplatz Gegenüber Schalthäuschen	150
Am Lehmwohld	UH		Ecke Köslinerstraße Auf Straßenkreuzung	100
Am Lehmwohld	MH	32	In der Hecke bei HsNr 32/32a Ecke Stargar-derstraße	150
Am Vogelsand	UH	13		100
Am Voßbarg	UH		Gasstr. 37	150
Am Voßbarg	UH	12		200
Am Paradies	UH	1		100
Am Paradies	UH	19		100
Amselweg				
Amselweg	UH		Ecke Pünstorfer Straße	100
Amselweg				
An der Bahn			Kein Hydrant vorhanden	
An der Post			Kein Hydrant vorhanden	
Anker	MH		Ecke Fischdiek Auf Grünfläche	150
Anker	UH	21	Vor Einfahrt Carport	100
Anna-Seghers-Straße	UH	19	In der Sackgasse	100
Anna-Seghers-Straße	UH	26	Beim Durchgang zum Spielplatz	100
Anna-Seghers-Straße	UH	35	In der Sackgasse	100
Anna-Seghers-Straße	UH	42	In der Sackgasse Rechts vor Auffahrt HsNr 42	
Ansgarstraße	UH		50 M. Ab Einmündung Einhardstr. Links Fußweg Grundschule	100
Arnold-Zweig-Straße	UH	16		100
Arnold-Zweig-Straße	UH	6/8		100
Asternweg			Kein Hydrant vorhanden	
Bachstr.	UH		Ecke Verbindung Waldstr.	100
Bachstr.	UH	1	Ecke Jahnstr.	150
Bachstr.	UH	12		150
Bachstr.	UH	39		100
Bahnhofstr.	UH		vor Parkplatz Soetje	200

Bahnhofstr.	UH		Fußgängerüberweg Bahnhof	150
Bahnhofstr.	UH	10		200
Bahnhofstr.	UH	3	Ecke Karlstr.	150
Bahnhofstr.	UH	4		200
Bargkoppel	UH		Ecke Oelixer Straße links Auf Grünstreifen	200
Bargkoppel	UH		Gegenüber der Einmündung Heescheck	100
Bargkoppel	UH		KREUZUNG Lübscher Brunnen / Brunnenstieg/Kastanienallee	150
Bauernweg	UH	14		100
Bauernweg	UH		Ecke Sihistraße HsNr 8 Auf Fußweg Unter Laterne	100
Bekstr.	UH		Im Wendehammer bei Treppen zum Theater / Fw-Zufahrt	100
Beethovenstr	UH	2	Rechts von HsNr 2 Auf Fußweg	150
Beethovenstr	UH		Ecke Schubertstraße Auf Sandweg	150
Bellerkrug			Kein Hydrant Vorhanden	
Bentweide	UH	10	Links von HsNr 10 Zuweg Bornkamp Im Wendehammer	100
Berliner Platz			Vor der Volksbank Auf Fußweg	150
Bergstr.	UH		Parkplatz Pestalozzischule Auf Fußweg	150
Bergstr.	UH	10	Auf Fußweg	150
Bert-Brecht-Str.	UH	15		100
Bert-Brecht-Str.	UH	29		100
Birkenweg	UH	20	Links von HsNr 20 Auf Fußweg	100
Birkenweg	UH		Ecke Bocksberg Bei kleinem Teich Auf Grünstreifen	150
Birkenweg	UH	34	Auf Fußweg	100
Birkenweg	UH	46	Auf Fußweg	100
Birkenweg	UH		Ecke Bocksberg HsNr 79	150
Bismarckstr.	UH	16	Auf Grünstreifen	100
Bismarckstr.	UH	6/8	Auf Grünstreifen	100
Blauer Lappen	MH		B77 Richtung Klosterholz	
Bocksberg	UH	18	Auf Straße	100
Bocksberg	MH	25	Ecke Birkenweg Gegenüber HsNr 25 Hecke kleiner Teich	100
Bocksberg	UH		Ecke Birkenweg HsNr 79 Auf Kreuzung	100
Bodelschwinghstr.	UH	1	RÜCKSEITE HsNr 1 Bei Grünfläche	80
Bodelschwinghstr.	UH		Ecke Oelixerstr. Bei HsNr 49 B	150
Bornkamp	UH	16	Auf Fußweg	100
Bornkamp	MH	31	Gegenüber HsNr 31 Ecke Luchsberg Bei Garagen	100
Brahmsweg			Kein Hydrant vorhanden	
Brandenburger Weg	MH	17/19		
Breite Str.	UH	54	Auf Fußweg ( Kleiner Buchladen )	40
Breite Str.	UH	32		80
Breite Str.	UH	36		80
Breite Str.	UH	21		
Breite Str.	UH	47		80



Breite Str.	UH		Ecke Breitenburger Weg	150
Breite Str.	UH	8		40
Breitenburger Str.	UH		Ecke Breite Straße	100
Breitenburger Str.	UH	16	Auf Fußweg ( Café Schwarz )	100
Breitenburger Str.	UH		Ecke Schumacherallee	150
Breitenburger Str.	MH	46	Auf Grünstreifen	100
Breitenburger Str.	UH	33	Auf Straße	150
Breitenburger Str.	MH	62	Auf Grünstreifen bei Stromkasten	150
Breitenburger Str.	UH	68	Gegenüber Landgericht auf Parkstreifen	150
Breslauer Str.	UH	13	Links von 13 Auf Straße	150
Breslauer Str.	MH		Ecke Alte Landstr.	
Breslauer Str.	MH	27		
Brookstr.	UH		Karlstr. 2 Eckhaus	150
Brückenstr.	UEH	48	Ecke Liethberg vor HsNr 48 auf Grünfläche	150
Brückenstr.	UEH		Ecke Dorfstr.	
Brückenstr.	UH		Auf Kreuzung Brückenstr. Liethberg	
Brückenstr.	UH		Störbowling Auf Fußweg	150
Brückenstr.	UH	6	Gegenüber HsNr 6	150
Brückenstr.	UH		Ecke Lindenstraße Auf Straße	150
Brunderstr	UH		Links im Wendehammer bei Heizkraftwerk	150
Brunnenstieg	UH	18	Vor Bosch Auf Fußweg	100
Brunnenstieg	UH		Abbiegespur Brunnenstieg Rechts Rtg B 77	150
Brunnenstieg	UH	28	Auf Grünstreifen	150
Brunnenstraße	UH	8-10	Links von Tor 1 INEFA Gelände Einfahrt Brunnenstr	100
Brunnenstraße	MH		Links von Eingang zum HC Brunnenstr	100
Brunnenstraße	UH		Ecke Hermannstr Auf der Straßenkreuzung	100
Brunnenstraße	UH	41	Auf Fußweg	150
Brunnenstraße	UH		Ecke Krohnstraße Auf Fußweg	150
Brunnenstraße	UH		50 Meter vor Stichstr. Juliengardeweg Kindergarten	150
Buchenweg	UH		Ecke Trotzenburgerstr Auf Straßenkreuzung	150
Buchenweg	UH		Ecke Pappelweg / Auf Fußweg bei Stromkasten	150
Buchenweg	UH		Ecke Ulmenweg / vor HsNr 36 Auf Straße	100
Buchenweg	MH	45	Auf Straße	100
Burg	UH	7a		150
Buschkamp	UH		Ecke Twietbergstr.	100
Buschweg	UH		Ecke Sieversbek Auf Straßenkreuzung Unter Laterne	125
Buschweg	UH	16	Im Wendehammer Links von Auffahrt HsNr 16	150
Buschweg			EHLERSWEG Gegenüber HsNr 15 Auf Straße	150
Carl-Goerdeler-Weg	UH	12/14		100
Carl-Semler-Weg	UH		Ecke Detlev-H-Röttger-Straße	150
Carl-Semler-Weg	UH	8	In der Sackgasse	100
Carl-Stein-Str.	UH	2-22	Zuweg zu Häusern 2-22 Auf Fußweg	100
Carl-Stein-Str.	UH	31-33	Auf Fußweg	100
Carl-Stein-Str.	MH	38	Auf Fußweg	150

Carl-Zeiss-Str.	UH		In Mitte der Straßenlänge Richtung Hafen Links auf Fußweg	150
Clara-Immerwahr- Weg			Siehe Maria-Göppert-Ring	
Chr.-Lohse-Str.	UH	22	Ecke Grönstell Gegenüber HsNr 22 Auf Kreuzung	100
Chr.-Lohse-Str.	UH	15	Ecke Schinkelstraße Auf Straße	150
Chr.-Lohse-Str.	UH		Ecke Fischdiek Auf Fußweg	150
Chr.-Lohse-Str.	UH	7	Auf Straße	100
Conrad-Röntgen-Str.	UH	15		100
Conrad-Röntgen-Str.	UH	72/74	zwischen	100
Coriansberg	UH		Ecke Kaiserstr.	150
Coriansberg	UH		Ecke Mühlenstr.	100
Coriansberg	UH		Ecke Sieversstr.	150
Coriansberg	UH	7	Beim Spielplatz rechts	100
Dammankoppel	UH	16		100
Dammankoppel	UH	29	Mitte Wendeplatz	100
Danziger Str.	MH	29	Rasenfläche	100
De Kööken Gaarn			Auf Straßenkreuzung Dorfstraße bei HsNr 23	100
De-Vos-Str.	UH	12	Auf Grünfläche	100
De-Vos-Str.	MH		Ecke Kamper Weg Grundschule	150
De-Vos-Str.	UH	29	Auf Fußweg	100
De-Vos-Str.	UH	35	Im Vorgarten	100
Detlev-H.-Röttger-Str.	UH		Im Wendehammer/ Parkplatz Durchgang zum Kählerhof	100
Detlev-H.-Röttger-Str.	UH		Hinter dem Aldi Markt Rechts von HsNr 2 Im Gebüsch	100
Detlev-H.-Röttger-Str.	UH	25	Ecke Johann G. Müller-Straße	150
Detlev-H.-Röttger-Str.	UH	7	Ecke Carl-Semmler-Weg Höhe HsNr 7	150
Detlev-H.-Röttger-Str.	UH	13	Auf Fußweg	150
Detlev-H.-Röttger-Str.	UH		Ecke Lübscher Kamp	150
Diebenkornstr.	UH	13	In Sackgasse in der Ecke	100
Dietrich-Bonhoeffer- Straße	UH		Ecke Lindenstraße HsNr 108 Sparkasse Auf Fußweg	150
Dietrich-Bonhoeffer- Straße	MH	9	Rechts von HsNr 9 Auf Grünstreifen	150
Dietrich-Bonhoeffer- Straße	UH		Ecke Graf-Egbert-Ring Fußweg Rechts	200
Dietrich-Bonhoeffer- Straße	MH	41	Auf Fußweg Ecke Hochkamp Unter Laterne	150
Dithmarscher Platz	UH		Ecke Steinbrückenstr	200
Dithmarscher Platz	UH	2	Gegenüber Sparkasse bei Parkplatz Dithmarscher Platz	150
Dorfstr.	UH		Ecke Gasstr Gegenüber HsNr 9 Auf Fußweg	100
Dorfstr.	UH	23	Rechts von HsNr 23 Auf Einmündung De Kööken Gaarn	100
Dorfstr.	UH	29	Ecke Liethberg Auf Straßenkreuzung Bei Dorfstr 40	100

Dorfstr.	UH	1	Rechts von Einfahrt Opel Koch	150
Dorfstr.	UH	37	Auf Fußweg	100
Dorfstr.	UH	9	gegenüber	100
Dorothea Erxleben Ring	UH		Vor Einmündung D.Scholzer Weg Auf der Straße	100
Dorothea Erxleben Ring	UH		Vor der Straßenkurve Linksseitig auf der Straße	100
Dorothea Erxleben Ring	UH		Einmündung M.von Wrangel Weg Höhe Hs Nr 1	
Dorothea Erxleben Ring	UH	9	Rechts von HsNr 9 Ecke M.Plenn Weg Auf Straße	100
Draisine	UH		Ecke Bahnhofsstraße	200
Drosselweg	OH	11		
Drosselweg	MH	13/15		
Düringstr.	UH		Ecke Feldmannstr.	200
Dürrstr.	UH		Ecke Zeppelinplatz Auf Straßenkreuzung	150
Dwerweg			Kein Hydrant vorhanden	
Eckenerweg	UH		Ecke Zeppelinplatz Auf Straßenkreuzung	100
Eckenerweg	UH	31	Links vor Auffahrt Auf Straße	100
Edendorfer Straße	UH	125		150
Edendorfer Straße	UH	17	Ecke Grüner Weg Auf Fußweg	150
Edendorfer Straße	UH	177	Einmündung Oldendorfer Weg Auf Straße	150
Edendorfer Straße	UH	2	gegenüber	150
Edendorfer Straße	UH	32	Auf Radweg	100
Edendorfer Straße	UH	33		150
Edendorfer Straße	UH	43		150
Edendorfer Straße	UH	59	Gegenüber HsNr 59 Auf Fußweg	100
Edendorfer Straße	UH	61	Auf Fußweg	100
Edendorfer Straße	UH	62/64		100
Edendorfer Straße	UH	93/95		150
Edendorfer Straße	UH		Gegenüber HsNr 149/151 Vor Waldstück	100
Edendorfer Straße	UH	122	Auf Fußweg	100
Edendorfer Straße	UH		Einmündung Carl Stein Str Auf der Straße	100
Eeken	UH	17	Im Wendehammer	100
Ehlersweg	UH		Ecke Sieversbek	100
Ehlersweg	UH	12		150
Ehlersweg	UH	20/22		80
Ehlersweg	UH	17		80
Ehlersweg	UH	10	Einfahrt zu HsNr 10 auf Fußweg	150
Ehlersweg	UH	29	Parkplatz bei HsNr 29 / 29a Auf der Straße	80
Eichengrund	UH	25		100
Eichengrund	UH	7		100
Einhardstr.	MH		Ecke Graf-Egbert-Ring Auf Fußweg	100
Einhardstr.	UH		In Sackgasse Rechts Bei Kindergarten Sude-West Fußweg	100
Elbeblick	UH	1		150

Elbeblick	UH	7		150
Elbeblick	UH	34		150
Elbeblick	Uh	37		150
Elly-Ney-Str.			Kein Hydrant vorhanden	
Elmshorner Str.	UH		Ecke Kamper Weg Bei Trafohaus / Grünstreifen	100
Elmshorner Str.	UH	2	Auf Fußweg	150
Elmshorner Str.	UH		Ecke Heidestraße Auf Grünstreifen	100
Elmshorner Str.	UH		Ecke Nordoer Straße Auf Grünfläche	100
Elmshorner Str.	UH		Ecke Sandstraße Sandstraße 28 auf Fußweg	100
Emil-von-Behring-Str.	UH	1		150
Emil-von-Behring-Str.	UH	13		150
Emil-von-Behring-Str.	MH	27/29		
Emil-von-Behring-Str.	UH	19		150
Emil-von-Behring-Str.	UH	12	Gegenüber Haus Nr 12 2 Hydranten	150
Emil-von-Behring-Str.	UH	43		150
Erich-Kästner-Str.	UH	4	Auf Straßenkreuzung	100
Erich-Kästner-Str.	UH	19	Auf Straße	100
Erich-Kästner-Str.	UH	22	Gegenüber HsNr 22 Auf Straße / Sackgasse	100
Erlenweg	UH	7		100
Fasanenweg	MH		Ecke Pünsdorferstr.	200
Fehrsstraße	UH		Vor der Fehrschule Auf Fußweg	150
Fehrsstraße	UH	1	Links von HsNr 1 Auf Straße	150
Feldmannstr.	UH		Ecke Düringstr. auf Grünfläche Unter Straßenschild	100
Feldrain	UH		Ecke Fischdiek Auf Fußweg	100
Feldrain	UH	53	Auf Straße In Sackgasse	100
Feldschmiede	UH	17	Gegenüber HsNr 17	
Feldschmiede	UH	43	Ecke Gartenstr/Durchgang Brookstr Auf Straßenkreuzung	200
Feldschmiede	UH	63	Ecke Poststraße	100
Feldschmiede	UH	77	Durchgang zu Mode KiK	200
Feldschmiede	UH	18		150
Feldschmiedekamp	UH	4	Zufahrt zum Hochhaus Auf der Auffahrt	
Feldschmiedekamp	UH		Ecke Gartenstraße Auf Straßenkreuzung	
Feldschmiedekamp	UH	47	Auf Fußweg	150
Ferd.-Sauerbruch-Str.			kein Hydrant vorhanden	
Fischdiek	UH		Ecke Christian-Lohse-Str. 50 Auf Fußweg	150
Fischdiek	UH		Ecke Feldrain 20a Auf Fußweg	100
Fischdiek	MH	52	Ecke Anker	150
Fischerstr.	UH		Wendeplatz zum Weg Schuhmacherallee	150
Flassbarg			kein Hydrant vorhanden	
Flintacker	UH		Im Wendehammer Links Auf Fußweg	100
Franz-Werfel-Str.	UH	25	Links von HsNr 25 Anfang Wendehammer	100

Franz-Werfel-Str.	UH	10	Gegenüber HsNr 10 Auf Straße	100
Fraunhoferstraße	UH		Gegenüber der Abwasserstation	150
Fraunhoferstraße	UH		Wendehammer Rechts von Trafostation Fußweg	150
Fraunhoferstraße	UH		Gegenüber Einfahrt IZET	150
Friedrich-Ebert-Str.	UH	9A	Stichstraße zu 9A-11 Rechts von 9 A Auf Fußweg	100
Friedrich-Ebert-Str.	UH	22-20	RÜCKSEITE des Gebäudes 22/20 Links von Garagen	150
Friedrich-Ebert-Str.	UH	28	Einmündung Dürrstraße auf Auffahrt	150
Friedrich-Ebert-Str.	UH	41	Gegenüber HsNr 41 auf Fußweg	150
Friedrich-Ebert-Str.	UH	65	Gegenüber HsNr 65 auf Fußweg	150
Friesenweg	UH		Ecke Normannenweg vor Hecke / Fußweg	100
Gablonzer Weg			kein Hydrant vorhanden	
Gänsemarkt				
Galgenberg			kein Hydrant vorhanden	
Gartenstr.	MH	5	Gegenüber HsNr 5 Beim Ende des Parkstreifens/Hausmauer	150
Gartenstr.	UH		Ecke Feldschmiedekamp auf Straßenkreuzung	
Gartenstr.	UH		Ecke Herrmannstraße auf Fußweg	
Gasstr.	UH	37	Links von Zufahrt Klärwerk auf der Straße	150
Gasstr.	UH	36	Gegenüber HsNr 36 auf dem Fußweg	150
Gasstr.	UH	29	Rechts von Einfahrt PANO Auf Fußweg	150
Gasstr.	UH	15	Links von HsNr 15 Linke Zufahrt SKP Auf Fußweg	150
Gasstr.	UH		Zufahrt Parkplatz Wessel Dosen auf Fußweg	150
Gasstr.	UH	7	Gegenüber Stadtwerken auf Fußweg	200
Gasstr.	UH		Ecke Dorfstraße Auf Grünstreifen	150
Georg-Lück-Str.				
Gertrud-Bäumer-Str.	UH	21	Auf Fußweg Rechts von Laterne	100
Gertrud-Bäumer-Str.	UH	35	Auf Fußweg Unter Laterne	100
Ginsterweg	UH	10	Im Wendehammer auf Straße	100
Goldbergweg	UH	4		100
Gorch-Fock-Str.	UH		Ecke Lessingstr. Auf Fussweg150	
Gorch-Fock-Str.	UH	24	Links von HsNr 24 bei Wendeplatz vor W.Borchert Schule	100
Gorch-Fock-Str.	UH		Ecke Adolf-Rohde-Str. Auf der Kreuzung100	
Göttrikstr.			Ecke Karolinger / Graf-Egbert-Ring HsNr 32	
Grön Stell	UH		Ecke Christian-Lohse-Str.HsNr 22 Auf Straßenkreuzung	100
Grön Stell	UH	14	Auf Fußweg	100

Gr. Paaschburg	UH		Ecke Ritterstrasse Bei Fußgängerampel Auf Fußweg	100
Gr. Paaschburg	UH		Ecke Sieversstr.	150
Gr. Paaschburg	UH	59	Vor HsNr 59 Auf der Straße	150
Gr. Paaschburg	UH	13	Auf Fußweg Gegenüber Cirencester Park	100
Gr. Paaschburg	UH		Vor dem See HINTER DER LEITPLANKE / Ecke Breitenb. Weg	100
Gr. Tonkuhle	MH	13	Auf Fußweg	100
Gr. Tonkuhle	UH	31	Auf Fußweg Im Wendehammer	100
Gr. Wunderberg	UH	19	Auf der Straße	150
Gr. Wunderberg	UH		Ecke Sandberg bei Parkplatz von Sandberg 97 A	100
Graf-Egbert-Ring	UH		Ecke Hermann-Hofmeister-Str. auf Fußweg	200
Graf-Egbert-Ring	MH	11	Ecke Einhardstr. Fußweg HsNr 11	100
Graf-Egbert-Ring	MH	12	Links von HsNr 12 auf Fußweg	150
Graf-Egbert-Ring	UH	32	Auf Fußweg	150
Gravensteiner Weg	UH		Am Ende der Straße	100
Grüner Weg			Ecke Edendorferstr HsNr 17 auf Fußweg	300
Grunerstr.	UH		Ecke Adolf-Rohde-Str.	300
Gutenbergstraße	UH		Vor Seiteneingang Bundesvermögensamt / Zollamt Fußweg	300
Gutenbergstraße	UH	2a	Bei Nebeneinfahrt Feuerwache	300
Gutenbergstraße	UH	42	Auf Fußweg	150
Gutenbergstraße	UH	10	Auf Fußweg	100
Hafenstr.	UH		Fa.Rusch bei Rolltore Links	125
Hafenstr.	UH		Links vor Auffahrt Bauhof Itzehoe Auf Fußweg	150
Hafenstr.	UH		Zwischen Carl Zeiss Str und Hafenamt Auf Grünfläche / Lampe	150
Hafenstr.	UH		Ecke Carl Zeiss Str Rechts auf Fußweg	150
Hafenstr.	UH	19		150
Hafenstr.	UH		Ecke Potthofstr Auf Grünfläche Links vom Tierheim	125
Hafenstr.	UH		Ecke Otto Hahn Str Auf Straßenkreuzung	150
Haidkoppel	UH		Ecke alte Landstr.	100
Haidkoppel	UH		Twietbergstr.	100
Haidkoppel	UH	14		100
Haidkoppel	UH	34/36		100
Hainstr	UH		Einmündung Jägersberg	100
Hainstr	UH		In Links Kurve Auf Grünstreifen Unter Laterne	100
Hainstr	UH		Im Wendehammer links den Fußweg hoch ca.30 M Grünstreifen	100
Hanseatenpl.	UH		Ecke Brunderstraße Auf Straßenkreuzung	150
Hansestr.			keiner	
Haydnstraße			kein Hydrant vorhanden	
Hebbelstr.	UH		Ecke Stormstr./ Auf Kreuzung	150
Hebbelstr.	UH		Ecke Krohnstr./ Auf Fußweg	150

Heerskamp			keiner	
Heescheck	UH		Ecke Bargkoppel	125
Heidestraße	MH		Ecke Kremper Weg	100
Heidestraße	UH		Ecke Elmshorner Str.	100
Heinrich-Hornig-Str.	UH	24		80
Heinrich-Mann-Str.	UH	25	Auf Straße	100
Heinrich-Mann-Str.	UH	30	Vor Auffahrt HsNr 30 Auf Straße	100
Heinrich-Mann-Str.	UH	11	Auf Straße	100
Heinrich-Rave-Str.			keiner	
Heinrich-Weitz-Str.			kein Hydrant vorhanden	
Heinrich-Wessel-Str.	UH	10	Auf Fußweg	150
Heinrich-Wessel-Str.	UH	2	Auf Fußweg	150
Heinrich-Wessel-Str.	UH		Einmündung Mühlenweg bei Mühlenweg HsNr 3	150
Heinrichstr.	UH		Ecke Holzkamp HsNr 33 Auf Straße	100
Heinrichstr.	UH		Ecke Hindenburgstraße HsNr 12 auf Straßenkreuzung	100
Heinrichstr.	UH		Ecke Sieversstraße auf Fußweg	150
Helenenstr.	UH		Ecke Wilhelm-Biel-Straße auf Fußweg	150
Helenenstr.	UH	14	Auf Fußweg	150
Helenenstr.	UH			
Henning-Storm-Str.	UH	15		100
Hermannstr.	UH		Ecke Gartenstraße	150
Hermannstr.	UH		Ecke Brunnenstraße	150
Hermannstr.	UH	22	Auf Fußweg	100
Hermannstr.	UH		Ecke Friedrich-Ebert-Straße	100
Hindenburgstraße	UH	22	Auf Fußweg	100
Hindenburgstraße	UH	48	Parallel zur Fahrzeughalle	80
Hindenburgstraße	UH	50	Auf Fußweg links von Eingang	100
Hinter dem Sandberg	UH		Fw Zufahrt zur KKS Rechts ca. 25 Meter	
Hinter dem Sandberg	UH	20	Ecke Kleiner Wunderberg bei alter Lagerhalle auf Fußweg	80
Hinterm Bornbusch	UH	3		80
Hinterm Klosterhof	UH		Gegenüber Stadtbücherei An der Klostermauer	150
Hinterm Klosterhof	UH	30	Links von HsNr 30 Auf Fußweg Bei Durchgang zum Kloster	200
Hinterm Klosterhof	UH		Beim Haus der Heimat Auf der Straße	150
Hinterm Klosterhof	UH	2a	Bei Warenannahme Penny Gegenüber kl. Parkplatz	150
Hinterm Kurhaus	UH			
Hochkamp	MH		Ecke Herm.-Hofmeisterstr. 41 Auf Fußweg	150
Hohe Luft	UH		Ecke Oelixerstr.	100

Hohe Luft	UH	4	Im Wendehammer Rechts von Garagen	100
Holstenweg	UH	31	Am Wendepplatz Fußweg zu HsNr. 31-39	100
Holtweg	UH	1a	Auf Fußweg Rechts von Auffahrt HsNr 1A	100
Holtweg	UH	42	Gegenüber HsNr 42 auf Fußweg	100
Holtweg	UH	66	Stichstraße Bei Trafohäuschen Auf Straße / Praxis Schöneich	150
Holtweg	UH	53	Sackgasse Fußweg Rechts von HsNr 53	100
Holunderweg	UH	6	Bei HsNr 6 Auf Straße	100
Holunderweg	UH	14	Auf Straße vor Auffahrt HsNr 14	100
Holzcamp	UH	33	Ecke Heinrichstr auf der Straße	100
Holzcamp	MH	6		
Hühnerbach	UH		Ecke Ziegelhof	125
Hühnerbach	UH	15	Beginn Wendehammer	100
Huuskoppel	UH	38	In der Kurve Links auf Fußweg	150
Immenhöfenweg	UH		Ecke Schnieten HsNr 9 auf Fußweg	150
Jägersberg	UH		Ecke Waldstraße auf Grünstreifen	100
Jägersberg	UH	5	Vor HsNr 5 Gegenüber Einmündung Hainstraße Fußweg	100
Jägersberg	UH	8	Im Wendehammer in der Mitte	100
Jahnstr.	UH	29	Vor Wasserwerk Links	300
Jahnstr.	UH		Ecke Waldstrasse 14 Auf Fußweg vor Auffahrt	150
Jahnstr.	UH		Ecke Bachstraße links Auf Fußweg	150
Jens-Bahnsen-Weg	UH	20	Vor HsNr. 20 Auf Fußweg	100
Johann-G-Möller Str.	UH	14	Gegenüber HsNr 14 Auf der Straße	100
Johann-G-Möller Str.	UH		Ecke Detlev-H-Röttger-Straße	150
Johann-Holm-Str.			keiner	
Juliengardeweg	UH	5	Fußweg bei Ampel	
Juliengardeweg	UH		Ecke Langer Peter Links von Langer Peter 15	
Julius-Leber Weg			Kein Hydrant vorhanden/ Einmündung Geschw.-Scholl-Allee	
Käthe-Kruse-Weg	UH	3	Rechts von Haus Nr 3 auf Fußweg	150
Käthe-Kollwitz-Straße	UH		Ecke Kirchweg Auf Straßenkreuzung	125
Käthe-Kollwitz-Straße	MH	14	Fußweg Gegenüber Einmündung Ricarda-Huch-Str	150
Käthe-Kollwitz-Straße	UH	5	Auf Fußweg Auffahrt zu HsNr 5	100
Käthe-Kollwitz-Straße	MH	6	Gegenüber HsNr 6 In Grünstreifen/ Links von Trafohaus	100
Käthe-Kollwitz-Straße	UH	23	Auf Fußweg	100
Kaiserstraße	UH		Ecke Gr.Paaschburg Bei Cirencester Park auf Fußweg	150
Kaiserstraße	UH		Ecke Moltkestraße auf Straßenkreuzung	125
Kaiserstraße	UH		Ecke Kasernenstraße auf Straßenkreuzung	100
Kaiserstraße	UH		Ecke Coriansberg auf Fußweg	150
Kampstr.			Kein Hydrant vorhanden	



Kamper Weg	UH	12	Links von HsNr 12 Gegenüber Einmündung Alsenskamp	200
Kamper Weg	UH	13	Auf Fußweg	150
Kamper Weg	UH	45	Auf Fußweg	200
Kamper Weg	UH	51b	Ecke Reesickplatz auf Fußweg	150
Kamper Weg	UH	73	Auf Grünstreifen	150
Kamper Weg	UH		50 Meter vor der Brücke A 23 auf Fußweg	150
Kamper Weg	MH	103	Auf Fußweg	150
Kamper Weg	MH		Ecke De-Vos-Str Grundschule Auf Fußweg	150
Kamper Weg	UH	119	Auf Fußweg	150
Kamper Weg	UH	131	Auf Auffahrt	150
Kamper Weg	UH	141	Auf Auffahrt	150
Kamper Weg	B	141	Rechts von Auffahrt BOHRBRUNNEN	
Kamper Weg	UH	184	Auf Fußweg	150
Kampstr.			keiner	
Kapellenstr.	UH		Ecke Markt	150
Karlstr.	UH	2	Ecke	150
Karlstr.	UH	8a		150
Karnberg	MH	1		125
Karnberg	UH	5		150
Karnberg	UH	17		150
Karolingerstr.	MH	103	Bei Bushaltestreifen Auf Grünstreifen	150
Karolingerstr.	UH	38	Auf Parkplatz	100
Karolingerstr.	MH		Ecke Normannenweg HsNr 10 Auf Fußweg	150
Kasernenstr.	UH		Ecke Schützenstr. 15	100
Kasernenstr.	UH		Ecke Kaiserstr.	100
Kasernenstr.	UH		Ecke Kaiserstr. 25	125
Kasernenstr.	UH	2		100
Kastanienallee	UH		Ecke Sandberg	150
Kastanienallee	UH		Bei TSI vor der Halle bei Fw-Zufahrt	100
Katenkoppel	UH	28		150
Kiefernweg	UH		Rechte Ecke im Wendehammer	100
Kieler Landstr..	UH		Vor dem Tor Straßenmeisterei Auf Fußweg	100
Kirchenstr.	UH		Vor Kirche St.Laurentii links vor Treppe zum Haupteingang	40
Kirchenstr.	UH	15	Rechts von HsNr 15 vor Schuhladen Eller- brook	200
Kirchenstr.	UH		Vor Restaurant Zum Landvogt bei Vorplatz	
Kirchweg	UH	1	Rechts von Haus Nr 1 Auf Fußweg	125
Kirchweg	UH	12	Gegenüber Haus Nr 12 Beim Ehrenmahl Fußweg	125
Kirchweg	UH		Einmündung Käthe Kollwitz Str auf der Kreu- zung	
Kirchhoffstraße	UH		Wendehammer	150
Kirchhoffstraße	UH		Mitte der Straße	150
Klaus-Groth-Str.	UH		Am Parkplatz	100
Klaus-Groth-Str.	UH		Ecke Lindenstrasse auf Kreuzung	150
Kleine Paaschburg	UH	12	Beim Eckhaus 10 m. nach links auf Fußweg	100
Klosterbrunnen	UH		Links vom Eingang Schwimmbad auf Straße	

Klosterholz	MH		B77 ca. 20m Richtung Blauer Lappen	150
Kogge	UH		Im Wendehammer bei HsNr 10 auf Fußweg	100
Königsberger Allee	UEH	15		
Konsul-Rühmann-Str.	UH			150
Konsul-Rühmann-Str.	MH			
Konsul-Rühmann-Str.	MH		Gegenüber Rühmannhallen Bei Bushaltestelle Bahnseite	
Kösliner Straße			Ecke Am Lehmwohld auf Straßenkreuzung	100
Kösliner Straße			Ecke Suder Allee	
Köstriner Str.	MH	6		100
Köstriner Str.	UH	7		
Krämerstr.	UH	5	Ecke Wallstraße Auf Fußweg	150
Krämerstr.	UH	1	Vor HsNr 1 Bei Fußweg zum Rathaus / Stör-schleife	100
Krattberg	UH		Vor Café Krattberg	100
Krattberg	UH	1E		100
Kremperweg	UH		Gegenüber Einmündung Elmshorner Str Bei Trafo/ Grünstreifen	100
Kremperweg	UH	2	Ecke Nordoer Straße auf Fußweg	200
Kremperweg	UH	31	Parkplatz Sparkasse Hinter Einmündung Sandstr. Fußweg	200
Kremperweg	MH	49	Auf Fußweg Mühle Küster	200
Kremperweg	MH	73	Bei Ortsschild auf Fußweg	200
Kreuzgang			Kein Hydrant vorhanden	
Kreuzkamp	UH	2	Erste Stichstr. Rechts vor Carport HsNr 2	100
Kreuzkamp	UH	1	Erste Stichstr. Links vor Auffahrt HsNr 1	100
Kreuzkamp	UH		Fußweg Links zur Alten Landstr.	150
Kreuzkamp	UH	8e	Zweite Stichstr. Rechts Vor Auffahrt HsNr 8E	100
Krichauffstr.			Ecke Heinrich-Wessel-Straße Auf Fußweg bei HsNr 10	150
Krohnstr.	UH		Ecke Brunnenstr.	150
Krohnstr.	UH		Ecke Hebbelstr.	150
Kurt-Tucholsky-Str.	UH	21	Ecke Erich-Kästner-Straße	150
Kurt-Tucholsky-Str.	UH	36	gegenüber	100
Kurt-Tucholsky-Str.	UH	5		150
Langer Peter	UH		Eingang Asylheim	200
Langer Peter	UH		Ecke Juliengardeweg	150
Langer Peter	UH	15		80
Langer Peter	UH	84	gegenüber	80
Lehmwohldstr.	UH	2	Bei Autohändler Auf Fußweg	150
Lehmwohldstr.	UH		Ecke Goethestr. rechte Seite	100
Lehmwohldstr.	UH		Ecke Lessingstr. linke Seite	150
Lehmwohldstr.	UH	13	Auf Fußweg	150
Lehmwohldstr.	UH	39	Auf Fußweg	150
Leibnizstraße	UH		Alle 200-300 Meter Parallel zur A23 Links auf Fußweg	200
Lerchenfeld	UH	12	Auf Straße	100

Leuenkamp	MH		Parkplatz Baby Fachmarkt	100
Leuenkamp	UH		IMO Wasch Ca 30 Meter vor Einmündung Potthofstr	150
Lessingstraße	UH		Ecke Schillerstraße auf Fußweg	100
Lessingstrasse	UH		Ecke Lehmwohldstraße auf Fußweg	100
Lessingstrasse	UH		Ecke Gorch-Fock-Straße	100
Lise-Meitner-Straße	UH	3	Ausfahrt Gartencenter Klee auf Fußweg	200
Lise-Meitner-Straße	UH		Gegenüber altem Autokino bei Baustoff Schröder	200
Lise-Meitner-Straße	UH	12	Gegenüber Haus Nr 12 Bei Zufahrt Müllstation	200
Lise-Meitner-Straße	UH	17	Rechts von Haus Nr 17 Zufahrt Rückhaltebecken	200
Lise-Meitner-Straße	UH	21	Stichstraße in Ecke Grundstück 21 / 23	100
Lisbeth-Lindemann-Weg	UH	11	In Sackgasse auf Straße vor Auffahrt HsNr 11	100
Liethberg	UEH		Ecke Brückenstr auf Straßenkreuzung	100
Liethberg	OFH		Vor Brückenstr 48 auf Fußweg / Grünstreifen	
Liethberg	UH		Parkplatz Dr. Grell	80
Liethberg	UH		Ecke Dorfstr HsNr 40 Auf Straßenkreuzung	100
Liethberg	UH		Auffahrt Brücke Richtung Brückenstr.	100
Liethberg	UH	39		150
Liethberg	UH		Ecke Lindenstrasse auf Straße	150
Liliencronstr.	UH		Ecke Timm Krögerstr.	150
Liliencronstr.	UH		Ecke Gartenstr.	150
Liliencronstr.	UH		Ecke Neue Str.	150
Lindenstraße	UH	249	Rechts von HsNr 249 auf Auffahrt	150
Lindenstraße	UH	170	Rechts von Tor 1 SiHi auf Fußweg	200
Lindenstraße	UH	193	Links von HsNr 193 auf Parkplatz 193/191a	100
Lindenstraße	UH	146	Auf Fußweg / Grünstreifen	150
Lindenstraße	UH	141	HsNr 141 / 143 auf Fußweg	100
Lindenstraße	UH	128	Auf Fußweg	150
Lindenstraße	UH	108	Sparkasse Ecke Herm-Hofmeister-Str auf Fußweg	150
Lindenstraße	UH	113	Auf Fußweg	100
Lindenstraße	UH	86	Hochhaus Links von Fw-Zufahrt auf Fußweg	150
Lindenstraße	UH	94	Ecke Grüner Weg auf Fußweg	100
Lindenstraße	UH	97	Auf Fußweg	150
Lindenstraße	UH		Ecke Liethberg auf Straße	150
Lindenstraße	UH	50	Auf Grünstreifen	100
Lindenstraße	UH	47	Auf Fußweg	150
Lindenstraße	UH		Ecke Klaus-Groth-Straße auf der Kreuzung	150
Lindenstraße	UH	17	Auf Fußweg	150
Lindenstraße	UH		Dithmarscherpl.HsNr 9 Auf Auffahrt Provinzial	200
Lornsenplatz	UH		Grünfläche vor LVA bei Gedenkstein / Straßenkreuzung	150
Louis-Pasteur-Str.			Ecke Rud.-Virchow-Str HsNr 28 Auf Fußweg	
Lübscher Brunnen	UH		Ecke Bargkoppel, Brunnenstieg	150
Lübscher Brunnen	UH	8	Auf Fußweg Links vom Chins Town	100
Lübscher Kamp	UH		Ortsgrenze Heiligenstedtener Kamp	80

Lübscher Kamp	UH	3	gegenüber Aldi-Markt	150
Lübscher Kamp	UH	33		100
Lübscher Kamp	UH	45		150
Lübscher Kamp	UH	57		100
Luchsberg	UEH		Ecke Bornkamp Gegenüber HsNr 31 Bei Garagen	100
Luchsberg	UF		Neben Hochhaus Auf Fußweg In Hecke	100
Luchsberg	UEH	11	Gegenüber HsNr 11 Bei Garagen Grünfläche	100
Malchiner Straße	UH	5	Im Wendehammer	150
Margarete Steiff Weg	UH		Auf der Auffahrt zu Baustoff Schröder	100
Maria-Bornheim-Weg	UH	6	gegenüber HsNr. 6 im Gebüsch	150
Maria Goeppert Ring	UH	11	Links von Laterne Auf der Straße	150
Maria Goeppert Ring	UH	27	Auf der Straße	150
Marienburger Platz	UH		Parkplatz Grünbereich	100
Markt	UH		Ecke Kapellenstr.	150
Masuren Weg	UH	10	Auf Fußweg	100
Mathildenstr.			keiner	
Meifortweg		1	Links bei Parkplatz vor HsNr 1	100
Memeler Weg			Kein Hydrant vorhanden	
Mendelssohnstr.			Kein Hydrant vorhanden	
Moltkestr.	UH		Ecke Mühlenstr. 6	100
Moltkestr.	UH		Ecke Kaiserstr. 9	125
Mühlenstr.	UH		Zwischen den Gebäuden der Wäscherei Auf der Straße	100
Mühlenstr.	UH	5	Ecke Moltkestrasse Auf Straße	100
Mühlenstr.	UH		Ecke Kasernenstrasse Auf Straße	100
Mühlenstr.	UH		Ecke Coriansberg	100
Mühlenweg	UH		Ecke Katenkoppel	100
Mühlenweg	UH	3	Gegenüber HsNr 3 Einmündung H.-Wessel-Str.	150
Neue Reihe	UH		Gegenüber HsNr 12/14 Auf Fußweg	150
Neue Reihe	UH		Gegenüber Einmündung Katenkoppel Bei Friedhof	150
Neue Reihe	MH	16	Rechts von HsNr 16 bei Parkplatz in Kurve	150
Neue Straße	UH		Ecke Liliencronstr.	150
Neue Straße	UH	14	Auf der Straße	100
Neuhof			Kein Hydrant vorhanden	
Nordoer Str.	UEH	16		100
Nordschleswigstr.	UH		Im Wendehammer beim Kindergarten Rechts auf Fußweg	100
Normannenweg	MH	10	Ecke Karolingerstr. Auf Fußweg	150
Normannenweg	UH		Ecke Friesenweg Auf Straße vor Hecke	100
Obere Dorfstraße	UH		gegenüber Feuerwehreinahrt Grundschule	200
Obere Dorfstraße	UH	13		200
Obere Dorfstraße	UH	2	gegenüber	200
Ochsenmarktskamp	UH		Ecke Oelixerstr. Auf Straßenkreuzung	100
Ochsenmarktskamp	UH	25	In Rechtskurve/Parkstreifen bei HsNr 25 Auf Fußweg	

Ochsenmarktskamp	UH	9	Gegenüber HsNr 9 Auf Fußweg Rechts von Schlauchwäsche	100
Oelixdorfer Straße	UH		Neben Arbeitsamt Fußweg Gegenüber KatS Zentrum	150
Oelixdorfer Straße	UH		Auf dem Hof Der Gudewillkaserne bei THW Unterkunft	125
Oelixdorfer Straße	UH	11	Auf dem Fußweg	150
Oelixdorfer Straße	UH	27	Auf dem Fußweg	150
Oelixdorfer Straße	UH	49b	Auf dem Fußweg Einmündung Bodelschwingstraße	150
Oelixdorfer Straße	UH	51d	Auf dem Grünstreifen Einmündung Bargkoppel	200
Oelixdorfer Straße	UH	55d	Auf der Auffahrt	200
Oelixdorfer Straße	UH		Kreuzung Trotzenburgerstraße	150
Oelixdorfer Straße	UH	97	Rechts von HsNr 97 auf Fußweg	150
Oelixdorfer Straße	UH		In der Straße Hohe Luft ca. 10 m hinter der Einmündung	100
Oelmühlengang	UH	4	Links von Eingang zu Karstadt	150
Ohlendörp	UH	13		125
Ohlendörp	UH	18		100
Ohlendörp	UH	3		100
Oldendorfer Weg	UH		Ecke Edendorfer Weg 177	100
Oppelner Weg			Kein Hydrant vorhanden	
Ostlandplatz	UH		Ecke Pünsdorferstr./ Alte Landstr.	150
Ottensstraße	UH	7	Beim Trafohaus Auf Fußweg	200
Ottensstraße	UH		Ecke de-Vos-Straße	200
Otto-Hahn-Straße	UH		Kreuzung Hafenstr Auf der Kreuzung	150
Otto-Hahn-Straße	UH		Ecke Konsul Rühmannstr.	150
Otto-Wels-Straße	UH	13	In Sackgasse letztes Haus	100
Otto-Wels-Straße	UH	7	Auf Fußweg	100
Pasleker Straße	UH	7	Vor HsNr 7 Im Wendehammer	150
Papenkamp	UH		gegenüber Fa. Anders	100
Pappelweg	UH		Ecke Buchenweg	150
Pappelweg	UH	20	Auf Fußweg	100
Pasleker Straße	UH	7	Im Wendehammer	150
Peerkoppel			Am Wendeplatz	100
Peerkoppel	UH	11		100
Poelstr.			Kein Hydrant vorhanden	
Posener Weg			Kein Hydrant vorhanden	
Poststraße	UH	8a	Auf Auffahrt	150
Poststraße	UH		Ecke Feldschmiede HsNr 63	100
Poststraße	UH		Ecke Karlstrasse 2 Brookstraße auf Straße	150
Poststraße	UH		Ecke Viktoriastraße	125
Potthofstraße	MH		Ecke Hafenstr Auf Grünstreifen Links von Tierheim	150
Potthofstraße	MH	1	Gegenüber HsNr 1 In Hecke bei Sportplatz Gut Heil IZ	100
Potthofstraße	MH	20	Peugeot Gegenüber VW Eskildsen	100
Pr. Holland-Straße			Kein Hydrant vorhanden	

Pünstorfer Straße	UH		Ecke Winkelkamp	100
Pünstorfer Straße	UH		Ecke Alte Landstr.	150
Pünstorfer Straße	MH		Ecke Fasanenweg	200
Pünstorfer Straße	UH	44		150
Pünstorfer Straße	UH	44d	Ecke Am Gehölz	
Pünstorfer Straße	MH	82b		
Pünstorfer Straße	MH	98	ca. 30m weiter hoch direkt am Wald	
Reesiekplatz	UH		Ecke Kamper Weg Links von Einfahrt auf Fußweg	100
Reesiekplatz	UH	14	Auf Straße	100
Reesiekplatz	UH	1	Auf Straße	
Reichenberger Weg			Kein Hydrant vorhanden	
Reichenstraße	UH		Im Wendehammer bei Durchgang zur Delftorbrücke Fußweg	100
Reichenstraße	UH	28	Links von HsNr 28 / Vor Gelände Haus a.d.Stör Fußweg	100
Reichenstraße	UH		Vor Rathaus Rechts von Parkbuchten auf Fußweg	150
Ricarda-Huch-Straße	MH		Ecke Käthe-Kollwitz-Straße 14 auf Fußweg	150
Ringstraße	UH		Gegenüber HsNr 10 In Hecke Ecke Neue Reihe	150
Ringstraße	UH		Ecke Hauptstr. Heiligenstedtenerkamp	80
Ritterstr.	UH		Ecke Gr. Paaschburg	150
Ritterstr.	UH	31		100
Robert-Koch-Straße	UH		Ecke Albert-Schweizerring	200
Robert-Koch-Straße	UH	45	Stichstr. Zu HsNr 45/51 Auf Straße	100
Robert-Koch-Straße	UH		Links neben Hauptzufahrt Krankenhaus Gehweg	100
Robert-Koch-Straße	UH		Ecke Edendorferstr HsNr 123 u. 125 Zwei Hydranten je	150
Rohwedderweg	UH		Auf Straßengabelung	100
Rosenweg	UH	14	Gegenüber HsNr 14 Fußweg Anfang Wendehammer	100
Rudolf-Diesel-Straße	UH		Ecke Hafenstr. Otto Hahnstr.	150
Rudolf-Virchow-Straße	UH	28	Fußweg Gegenüber Einmündung Louis-Pasteur-Str	100
Rudolf-Virchow-Straße	UH	6-8	Auf Fußweg	150
Sachsenweg	UH	15		100
Salzstr.	UH		Ecke Krämerstraße bei Krämerstr HsNr 5	150
Salzstr.	UH	13	Vor HsNr 13 Durchgang Innenhof Rathaus	100
Sandberg	UH		B 77 Ca. 350 Meter hinter Ortsschild Auf Fuß/Radweg	200
Sandberg	UH		Einmündung Kastanienallee Links auf Fußweg	150
Sandberg	UH	144a	Rechts von Zufahrt unter Straßenlampe	100
Sandberg	UH	125	Rechts vom Hauseingang	125
Sandberg	UH		Tankstelle Abbieger Brunnenstieg / B 77 Bei Zebrastreifen	200

Sandberg	UH	128	Auf Fußweg	150
Sandberg	UH	107b	Rechts von HsNr 107 b Auf der Auffahrt	100
Sandberg	UH	97a	Auf dem Parkplatz bei Großer Wunderberg	150
Sandberg	UH	94	Ecke Fehrsstraße Auf Fußweg ( Restaurant Athina )	100
Sandberg	UH	78	Rechts von HsNr 78 Auf Fußweg	150
Sandberg	UH		Ecke St.Jürgenstraße Auf Kreuzung	150
Sandberg	UH	46	Auf Dem Fußweg	
Sandberg	UH	12	Beim Goosmarkt Links von HsNr 12	100
Sandberg	UH		Berliner Platz / Sandberg / Breite Straße	150
Sanddeich			Richtung Heiligenstedten KEIN HYDRANT	
Sanddeich	UH			
Sandkuhle	UH	14	Auf Fußweg	150
Sandkuhle	UH	30	Rechts von HsNr 30 Auf Fußweg	150
Sandkuhle	UH	31	Auf Straße bei kleinem Parkplatz	150
Sandstraße	UH	16	Auf Fußweg Gegenüber Einmündung Mathildenstrasse	100
Sandstraße	UH		Ecke Struvestraße	100
Sandstraße	UH	28	Ecke Elmshorner Straße auf Fußweg	100
Schäferkoppel	UH		Ecke Viertkoppel	100
Schauenburgerstraße	MH	13	Auf Fußweg	200
Schillerstrasse	UH	12	Gegenüber HsNr 12 Auf Fußweg Ecke	100
Schillerstrasse	UH	29	Im Wendehammer bei HsNr 29	100
Schillerstrasse	UH		Ecke Lessingstrasse	100
Schinkelstraße	UH		Ecke Christian-Lohse-Straße	150
Schlachtergang			Kein Hydrant vorhanden	
Schnieten	UH	9		150
Schröderskamp	UH	22	Links von 22 Auf Fußweg	100
Schröderskamp	UH		Ecke Kamper Weg Gegenüber Linde Auf Freifläche	200
Schubertstraße	UH		Ecke Beethovenstraße Auf Sandweg	150
Schubertstrasse	UH	8	Rechts von HsNr 8 Auf der Straßenkreuzung	150
Schulenburg	UH	17c		100
Schulenburg	UH	29		100
Schulenburg	UH	3		150
Schulenburg	UH	35		100
Schulenburg	UH	3c		150
Schulstraße	UH	17	Gegenüber HsNr 17 Auf Fußweg (Rückseite Schulhof)	100
Schulstraße	UH	6	Auf Fußweg	100
Schumacherallee	UH		Ecke Ritterstr. Breitenburgerstr.	100
Schumacherallee	UH		Parkplatzausfahrt Malzmüllerwiesen	100
Schumacherallee	UH		ca. 15 vor Kreuzung, Durchgang Fischstr.	150
Schütterberg	UH		Rechts vor Einfahrt Stadtwerke Auf Grünstreifen	125
Schütterberg	UH	2	Ecke Gasstraße auf Fußweg	150
Schützenstraße	UH	15	Ecke Kasernenstrasse Auf Straße	100
Seb.-Kneipp-Straße	UH	23		100

Seb.-Kneipp-Straße	UH	5		100
Sihistraße	UH		Ecke Alte Landstraße Auf Grünstreifen Bei Straßenschild	100
Sihistraße	UH	8	Auf Fußweg Unter Laterne Ecke Bauernweg	100
Sihistraße	UH	36a	In Sackgasse Links von HsNr 36 A Auf Fußweg	100
Siemensstr.	UH		Am Wendepunkt	150
Siemensstr.	UH		Ecke Zusestraße Links auf Fußweg	200
Sieversbek	UH		Ehlersweg 8	100
Sieversbek	UH		Buschweg	125
Sieversbek	UH		ca. 80 m vor der BAB-Brücke Kirchweg	
Sieversbek	UH	23		100
Sieversbek	UH		Einmündung Maria Goeppert Ring Auf der Straße	150
Sieversbek	UH		Gegenüber Einmündung Ehlersweg Links auf Grünstreifen	
Sieversbek	UH		Stichstraße zu Haus Nr 7a / 23 auf Straße	100
Sieversstraße	UH		Gegenüber Coriansberger Mühle	150
Sieversstraße	UH	17	Ecke Heinrichstr.	150
Sieversstraße	UH		Ecke Gr. Paaschburg	150
Sophienstraße	UH	2	Gegenüber HsNr 2 ( TelekomGebäude) Garage-einfahrt	100
St.Jürgenstraße	UH		Ecke Sandberg	80
Starenweg				
Stargarderstraße			Kein Hydrant vorhanden	
Steilgang			Kein Hydrant vorhanden	
Steinbrückstraße	UH	5	Bei Gartenmauer HsNr 5 Auf Fußweg	200
Steinbrückstraße			Ecke Dithmarscher Platz bei Salon Steinke Auf Fußweg	200
Stettiner Straße			Kein Hydrant vorhanden	
Stiftstraße	UH		Julienstift	80
Stormarer Weg			Ecke Graf-Egbert-Ring HsNr 12 Auf Fußweg	150
Stormsteich	MH		250m Richtung Hundeplatz	
Stormstraße	UH		Ecke Hebbelstr. Auf Fußweg	150
Stormstraße	UH		Ecke Timm-Kröger-Straße Auf Fußweg	150
Struvestraße	UH		Ecke Sandstr. auf Fußweg	100
Struvestraße	UH	29	Stichstraße 25/33 Vor HsNr 29 in der Sackgasse	100
Suder Allee	UH		Ecke Heinrich-Rave-Str.	150
Suder Allee	UH		Tennis Platz	150
Suder Allee	UH	22		150
Suder Allee	MH	30		
Talstr.	UH	7	Auf Fußweg	80
Talstr.	MH		Links von Zufahrt Hauptzollamt / Grünfläche unter Baum	125
Talstr.	UH		Eingang FÜGERDRUCK vor erstem Parkplatz	125
Tannenweg	UH	13	Im Wendehammer vor HsNr 13	100
Tannenweg	UH		Ecke Trotzenburger Straße bei HsNr 10	100
Theodor-Heuss-Platz	UH		Viktoriastr. 13	150



Theodor-Heuss-Platz	UH		Telefonzelle vor dem Postgebäude	100
Thüringer Weg	UH	25		100
Tilsiter Straße			Kein Hydrant vorhanden	
Timm-Kröger-Straße	UH		Ecke Stormstraße Auf Straße	150
Timm-Kröger-Straße	UH		Ecke Liliencronstraße Auf Fußweg	150
Timm-Kröger-Straße	UH		Ecke Dithmarscher Platz Anfang Parkplatz	100
Timm-Kröger-Straße	UH	1	Rechts neben HsNr 1 Bei Zufahrt Tiefgaragen Hochhaus Fußweg	100
Trotzenburg	UH	1	Auf der Kreuzung vor HsNr 1 Rechts zum Wald	100
Trotzenburger Straße	UH		Ecke Oelixdorfer Straße	150
Trotzenburger Straße	UH	10	Ecke Tannenweg	100
Trotzenburger Straße	UH		Ecke Bocksberg auf Straßenkreuzung	100
Trotzenburger Straße	UH		Ecke Buchenweg auf Straßenkreuzung	100
Trotzenburger Straße	UH		Ecke Ahornweg	100
Trotzenburger Straße	UH	69	Rechts von Einfahrt HsNr 69 auf Fußweg	100
Tulpenweg	UH	16	Gegenüber HsNr 16 Auf Fußweg Rechts von Laterne	100
Twietbergstraße	UH		Ecke Haidkoppel	100
Twietbergstraße	UH		An der Kirche	100
Twietbergstraße	UH		Buschkamp	100
Uhlenhorst	UH	6/8		100
Ulmenweg	UH	10	Bei Straßenschild Auf Straße	100
Ulmenweg	UH		Ecke Buchenweg	100
Untere Dorfstraße	UH	8	Auf Fußweg	150
Untere Dorfstraße	UH		Gegenüber Fw-Zufahrt Schule	150
Untere Dorfstraße	UH		Zwischen Holunderweg-Ginsterweg Rechts Auf Fußweg	150
Untere Dorfstraße	UH		Einmündung Obere Dorfstr. Fußweg vor HsNr 13	200
Viertkoppel	UH		Ecke Schäferkoppel	100
Viertkoppel	UH		Bei der Kirche ca. in der Mitte der Straße	
Viertkoppel	UH	8		
Viktoriastraße	UH	13	Ecke Einfahrt zum Theodor-Heuss-Platz	150
Viktoriastraße	UH	29	Auf Fußweg	80
Von-Stauffenberg-Weg	UH		Durchgang zu Wilhelm-Leuschner-Weg Unter Laterne	100
Vor dem Delftor	UH		Gegenüber der VHS am Brückenkopf	200
Vor dem Delftor	UH		Hinter Cheyenne Club/ am Deich	150
Vorderer Reesiek	UH	1	Auf Straße	100
Vorderer Reesiek	UH	25	In der Kurve Auf Straße	100
Vorderholzweg			Kein Hydrant vorhanden	
Vossbarg	UH		Fa. Ohl bzw. G+J Zufahrt	200
Waldstraße	UH		Ecke Jägersberg	100
Waldstraße	UH	1 E	Links von HsNr 1E Auf Fußweg ( Café Krattberg )	150
Waldstraße	UH	14	Auf Fußweg vor Auffahrt HsNr 14	150
Waldstraße	UH	36		150

Waldstraße	UH	46	Abzweigung zu Häusern 48 A-48 G ( Stichstraße)	100
Waldstraße	UH	56	Gegenüber HsNr 56 Auf Grünstreifen bei Stromkasten	100
Waldstraße	UH	60	Gegenüber HsNr 60 Auf Grünstreifen Anfang Wendehammer	100
Waldstraße	UH		Ecke Jägersberg Auf Grünstreifen	100
Wallstraße	UH		Ecke Krämerstrasse HsNr 5	100
Wallstraße	UH	11		150
Wallstraße	UH	50		150
Wallstraße	UH	9		150
Wenzel-Hablik-Weg	UH	6	Anfang Wendehammer	100
Widukindweg	UH	1	Bei Zufahrt Garagen Auf Fußweg / Hecke	100
Widukindweg	UH	15	Im Wendehammer Links von HsNr 15 Fußweg unter Laterne	100
Wiesengrund	UH	15	Vor der Auffahrt Auf Fußweg	100
Wilhelm-Biel-Straße	UH		Ecke Am Lockschuppen/Gegenüber Einfahrt Parkhaus	100
Wilhelm-Biel-Straße	UH		Rtg. Wendehammer Rechts von Wendeltreppe Parkhaus	100
Wilh.-Leuschner-Weg	UH	16		100
Wilhelmstraße	UH		Ecke Adolf-Rohde-Str.	100
Wilhelmstraße	UH	3	Gegenüber HsNr 3 Bei Parkplatz Kirche	100
Wikingerstraße	MH		Ecke Schauenburgerstraße HsNr11/13 Auf Fußweg	200
Winkelkamp	UH		Ecke Pünstorfer Straße	100
Winkelkamp	UH	7	Vor Gartenmauer	100
Winkelkamp	UH		Ecke Sihistraße Auf Straßenkreuzung	100
Wolterskamp	UH		Ecke Luchsberg Gegenüber Wolterskamp 38 Auf Fußweg	150
Wolterskamp	UH	18	Im Wendehammer	100
Zeppelinplatz	UH	11		100
Zeppelinplatz	UH	2		100
Ziegelhof	UH		Ecke Hühnerbach 2	125
Zusestr.	UH		Ca. alle 250-300 Meter Linksseitig	150/200

## Anlage III - Verteilung Jodtabletten

### Verteilerschlüssel

<b>Nr.</b>	<b>Ausgabestelle</b>	<b>Anzahl</b>
<b>1.</b>	<b>GS Edendorf</b>	<b>4320</b>
<b>2.</b>	<b>GS Sude West</b>	<b>4232</b>
<b>3.</b>	<b>EMA-Schule</b>	<b>4080</b>
<b>4.</b>	<b>Pestalozzischule</b>	<b>3815</b>
<b>5.</b>	<b>Fehrsschule</b>	<b>4325</b>
<b>6.</b>	<b>GS Wellenkamp</b>	<b>5006</b>
<b>7.</b>	<b>Rathaus</b>	<b>3387</b>
<b>8.</b>	<b>Wolfgang-Borchert-Regionalschule</b>	<b>3611</b>
	<b>Gesamt</b>	<b>32776</b>





## Ausgabestelle: Fehrsschule

<b>Straßen</b>	<b>Einw.</b>
Aaron-Rieder-Straße	95
Bachstraße	92
Bargkoppel	94
Bodelschwinghstraße	62
Fehrsstraße	126
Gravensteiner Weg	24
Großer Wunderberg	79
Gutenbergstraße	126
Hainstraße	36
Heescheck	13
Heinrichstraße	64
Hindenburgstraße	363
Hinter dem Bornbusch	9
Hinter dem Kurhaus	20
Hinter dem Sandberg	136
Hof Basten	4
Hohe Luft	101
Hühnerbach	38
Jägersberg	35
Jahnstraße	50
Kaiserstraße	256
Kasernenstraße	29
Kieler Landstraße	32
Kleiner Wunderberg	42
Lerchenfeld	76
Moltkestraße	84
Mühlenstraße	111
Nordschleswigstraße	45
Ochsenmarktskamp	139
Oelixdorfer Straße	420
Otto-Wels-Straße	48
Öwert Holt	13
Sandberg	762
<b>Zwischensumme</b>	<b>3624</b>

Gesamt :

<b>Straßen</b>	<b>Einw.</b>
Schützenstraße	108
Sieversstraße	153
St.Jürgenstraße	97
Trotzenburg	19
Trotzenburger Straße	105
Waldstraße	180
Ziegelhof	39
<b>Zwischensumme</b>	<b>701</b>

4325



## Ausgabestelle: Pestalozzischule

Straßen	Einw.	Straßen	Einw.
Adolf-Rohde-Straße	223		
Bahnhofstraße	98		
Bismarckstraße	181		
Brückenstraße	230		
De Köken Gaarn	31		
Dorfstraße	201		
Gasstraße	48		
Goethestraße	42		
Gorch-Fock-Straße	77		
Hafenstraße	44		
Helenenstraße	136		
Karlstraße	63		
Klaus-Groth-Straße	155		
Krohnstraße	58		
Lehmwohldstraße	153		
Lessingstraße	70		
Leuenkamp	5		
Liethberg	180		
Liliencronstraße	119		
Lindenstraße	763		
Lornsenplatz	54		
Meifortweg	41		
Poelstraße	127		
Poststraße	64		
Potthofstraße	19		
Schillerstraße	93		
Schulstraße	77		
Schütterberg	37		
Steinbrückstraße	102		
Timm-Kröger-Straße	135		
Vossbarg	18		
Wilhelm-Biel-Straße	95		
Wilhelmstraße	76		
<b>Zwischensumme</b>	<b>3815</b>	<b>Zwischensumme</b>	<b>0</b>

Gesamt :

3815



## Ausgabestelle: GS Wellenkamp

<b>Straßen</b>	<b>Einw.</b>
Alsenskamp	146
Am Kählerhof	5
Anker	47
Anna-Seghers-Straße	136
Arnold-Zweig-Straße	43
Bentweide	92
Bert-Brecht-Straße	78
Bornkamp	129
Carl-Semmler-Weg	26
Christian-Lohse-Straße	182
Detlev-H.-Röttger-Straße	133
De-Vos-Straße	163
Diebenkornstraße	42
Eeken	45
Erich-Kästner-Straße	133
Feldmannstraße	10
Feldrain	156
Fischdiek	274
Flintacker	56
Franz-Werfel-Straße	120
Grön Stell	41
Heinrich-Mann-Straße	106
Heinrich-Wessel-Straße	184
Huuskoppel	60
Johann-G.-Müller-Straße	72
Kamper Weg	762
Katenkoppel	127
Kremper Weg	335
Krichauffstraße	34
Kurt-Tucholsky-Straße	116
Lübscher Kamp	290
Luchsberg	171
Mühlenweg	35

Zwischensumme **4349**

<b>Straßen</b>	<b>Einw.</b>
Neue Reihe	47
Ottensstraße	1
Reesiekplatz	73
Ringstraße	34
Rohwedderweg	60
Sanddeich	14
Schinkelstraße	37
Schröderskamp	147
Vorderer Reesiek	63
Wenzel-Hablik-Weg	34
Wiesengrund	59
Wolterskamp	88

Zwischensumme **657**

**Gesamt : 5006**

## Ausgabestelle: Wolfgang-Borchert-Regionalschule

<b>Straßen</b>	<b>Einw.</b>	<b>Straßen</b>	<b>Einw.</b>
Ahornweg	41	Schubertstraße	213
Am Faltergrund	35	Stormstraße	51
Am Klosterbrunnen	18	Süderhang	48
Beethovenstraße	120	Tannenweg	28
Birkenweg	143	Ulmenweg	17
Bocksberg	142	Zeppelinplatz	22
Brahmsweg	65		
Brunnenstieg	95		
Brunnenstraße	222		
Buchenweg	122		
Dürrstraße	77		
Eckenerweg	102		
Erlenweg	18		
Friedrich-Ebert-Straße	251		
Große Tonkuhle	107		
Hanseatenplatz	19		
Hebbelstraße	54		
Heinrich-Rave-Straße	72		
Hinter dem Klosterhof	102		
Jägermannweg	133		
Johann-Holm-Straße	85		
Juliengardeweg	32		
Kampstraße	9		
Kiefernweg	13		
Klosterhof	60		
Langer Peter	380		
Lübscher Brunnen	61		
Mendelssohnstraße	198		
Mozartstraße	105		
Neue Straße	66		
Pappelweg	42		
Pasleker Straße	164		
Sandkuhle	79		
<b>Zwischensumme</b>	<b>3232</b>	<b>Zwischensumme</b>	<b>379</b>

**Gesamt :**

**3611**

## Ausgabestelle: Rathaus

<b>Straßen</b>	<b>Einw.</b>
Adenauer Allee	5
Bekstraße	76
Bellerkrug	8
Bergstraße	23
Berliner Platz	16
Breite Straße	56
Breitenburger Straße	158
Brookstraße	22
Burg	41
Coriansberg	226
Dithmarscher Platz	45
Eichengrund	42
Elmshorner Straße	96
Feldschmiede	244
Feldschmiedekamp	242
Fischerstraße	34
Gartenstraße	69
Große Paaschburg	250
Heidestraße	19
Hermannstraße	197
Hohe Straße	85
Holzcamp	91
Kapellenstraße	61
Kirchenstraße	41
Kleine Paaschburg	34
Krämerstraße	97
Markt	60
Mathildenstraße	19
Nordoer Straße	24
Oelmühlengang	2
Reichenstraße	223
Ritterstraße	79
Rudolf-Diesel-Straße	5
<b>Zwischensumme</b>	<b>2690</b>

<b>Straßen</b>	<b>Einw.</b>
Salzstraße	54
Sandstraße	43
Schulenburg	98
Schumacherallee	50
Sophienstraße	6
Steilingsgang	8
Stiftstraße	43
Struvestraße	78
Viktoriastraße	41
Vor dem Delftor	2
Wallstraße	274
<b>Zwischensumme</b>	<b>697</b>

**Gesamt :**

**3387**

